泰東日報

陰曆甲戌四月十八日
昭和九年五月三十日
西曆一九三四年

發行人 阿部眞言　編輯人 李永蕃　印刷人 李福緒
本報創刊西曆一九〇八年
社址 大連市奥町八十五番地
電話 社長室四五二四 營業局八〇九一 編輯局八〇九二 廣告部八〇九三

價目
本埠 零售每份五分 每月壹元三角
外埠 每月壹元四角五分 半年八元四角 全年十六元六角 以上俱以現大洋本位計算
廣告 每行（五號字十三字）一日 刊費壹元 指定特別地位加倍 長期另議

關於通郵案進行說
中國側加以否認
謂與日未曾爲何等交涉

【南京二十八日國通電】國民政府交通部當局於本日午後對於通郵問題、發表大意如左之聲明、交通部曾於民國二十一年七月二十四日停止東北各地郵政各機關之事務、以防止與東北發生關係、同時並對於萬國郵政會員國、宣告東北通過之郵件、一切改由海絡輸送、以至今日、然本月十六日國際聯盟之中日問題諮問委員會、討論通郵問題、曾決定三項原則、然該決議僅不過審議之範圍、決非有拘束力者、我國不惟與日本並未曾爲何等交涉、且依據該原則、又無考慮對策之事實、故巷間所傳種種之風說、僅不過臆說而已云云、

滿華通車至遲
六月中可實現
俟黃郛返平後決定

【天津二十八日電】滿華鐵道連絡辦法之基礎案、漸獲南京政府承認、故最近即將正式協定、黃郛氏預定六月十日前後返平、據觀北平奉天間之直通、至遲於六月中即事實現云、

皇帝親臨御覽
武術大會誌盛
滿日要人到會參觀

【新京廿八日國通電】幾祝御大典、於康德皇帝親幸之下舉行之天覽武道大比賽、二十八日於宮廷府勤民樓中庭之演武場舉行、全滿柔劍道選士五十名、午前九時、恭然參集於大同自治會館、一同參內宮廷府、午前十時、岡田教士、濱田六段等、柔劍道審判員、並滿洲武術之辛、霍兩武師等、與選士一同參入式場整列、繼而菱刈全權、西尾參謀長、田代憲兵司令官、鄭國務總理、沈宮內府大臣、張軍政部大臣、丁交通部大臣、宇佐美顧問、筑紫參議等日滿兩當局之上長官數十名、就玉座左右之來賓席、午前十時三十分、皇帝陛下、着用陸軍様式通常服、由張海鵬侍從武官長、工藤侍衛官長從衛、一同起立最敬禮裏駕幸、如斯滿場於極嚴肅裏、有打太刀篠原教士、仕太刀波多江教士之好看的大日本帝國劍道型、長谷川英信流之居合型、十時四十分、天覽劍道紅白大比賽、以先鋒林、多田兩選士之大刀合賽開幕、陛下以林出行走氏之說明、御興殊深、熱心御覽、繼而辛霍兩武師等及滿洲武術之選士等、換班演豪勇秘術之型、以供御覽席、場熱心觀覽、於是暫行休息、午前十一時四十分、陛下於一同起立奉送裏、一旦御退滿、如斯入柔部之部、皇帝陛下、再於一同最敬禮裏、正午臨席、先觀鯨岡六段、神田六段之大日本講道館流之型、以高橋、池尻兩初段之太刀合、入於柔道紅白大比賽、演決死的熱戰、於滿場緊張裏、最後之伊藤、吉原兩五段不分勝敗、午後一時大會終了、陛下御感殊深、御覽始終、於最敬禮裏、御退席、一同靜肅退下云

御覽武術大會（上＝滿人武術　下＝日人柔術）

駐華俄大使過津
與顏惠慶會晤

【天津二十八日國通電】駐華蘇俄大使鮑克莫羅夫氏、於二十八日午前十一時由平來津、當赴其天津總領事館、擬於今晚出席中國駐俄大使顏惠慶之招宴、是以當此時際、該大使之與顏氏會見、實含有重大之政治的意味、故殊堪注目云、

滿日外交當局
宴請薩國領事

【東京二十九日國通電】日滿兩國對於由聯盟不承認滿洲國主義中、率先開認導火線之中美薩爾瓦多共和國、於其交誼、已表明甚深之感謝、而日滿兩國外務當局爲答謝薩國駐日總領事奚顧言沙氏其間從事斡旋奔走之勞起見、乃於二十八日在赤坂星立茶寮招待奚氏、滿洲國側大橋外次、馬愈兩秘書官、日外務省側來栖通商局長、坂本、淀川、柳井三課長均行出席、以非公式用純日本式接待、而盡一席之歡云、

蘇俄不法行爲頻發
並非對滿挑戰行爲
乃係國境軍規不統一之故

【齊々哈爾廿日國通電】在黑龍江沿岸蘇滿國境之蘇聯之神經、最近極爲尖銳化、日前曾有滿洲國商船紀賢號不法射擊事件、嗣後又有滿洲國定期船洋湖號不法射擊事件、對蘇聯側之背信不法行爲、當地居住某要人有如左之談話、紀賢號射擊事件及此次之洋湖號射擊事件均爲蘇聯側之妄動的行爲、因此蘇滿兩國民衆皆極感不安、若以該種情勢向前推移、早晚兩國間或將惹起何等重大不祥事件、亦未可知、依事件性質情形如何、其責任當然應由蘇俄側負之、據某方面之觀察、蘇聯此種行動、非有積極的挑戰之意、乃係蘇聯國境守備隊之軍規不統一及恐懼日本軍之靜觀的態度之故也、總之對彼再三之不法行爲、滿洲國政府當然必有對策、但在吾等毫不知情

三浦廳長抵哈

【哈爾濱廿九日國通電】吉林省公署三浦總務廳長、廿九日午前十一時由依蘭乘飛機已來哈埠云

滿洲國商輪
又復被射
滿俄空氣益趨惡化

【哈爾濱二十九日國通電】曩昔關於紀賢號不法射擊之蘇聯側、始終迴避誠意的回答、擬將本問題葬於有耶無耶之中、不意又復發生不法射擊滿洲國商船事件、因而事態愈形惡化、即廿八日午後八時、滿洲國商船洋湖號、沿阿木爾及正在航行中、忽爲蘇聯所射擊、此先在齊加特、十六日與廿一日、上海號曾兩度爲俄國所射擊、由此可知、同方面之空氣漸呈不穩云、
地帶之中、此役馬夫二名、即時死去、鮮人一名爲之負傷云

蔣在閩省設飛行場
乃對粵軍事準備

【東京廿八日電】南京政府關於福建平定後、在福州設置飛行場擴大設備事宜、則否認如外間所傳、與航空會社有關係、以美國爲基礎而爲對外的施設也、言明該眞相乃爲蔣介石氏窺伺廣東之軍事的施設、自福建平靜後、南京政府表面上雖與廣東握手、但一旦遇有機會、則即謀南方統一、對有飛機百五十架之廣東軍、擬與以威脅、均將軍備根據地設於福建云、

新任法制局
大達局長
昨抵京到任

【新京廿九日國通電】新任法制局長大達茂雄氏、廿八日午後七時半、由坂谷次長以下滿洲國各官吏多數候迎下已入京、此對記者談稱、余於十年前、及三年前、曾二次因公務至哈爾濱、關於滿洲事情、毫無所知、當時僅對沿線風景及耕地甚多事、有所領畧而已、現下與事前、無使何大變、余不以謂余對滿洲不甚認識、于今余雖無任何具体的建設的抱負方針、但現下既爲新興滿洲國、當然漸次需要新法到之制定、第若使用快刀斬亂麻之手段、實不如愼重考慮判定以可爲建國基礎之法制、又滿洲國官吏報給令改正事宜、雖稍有所聞但不知其詳、余爲新任何事均不詳細、故極希望諸賢多加指導云云、

復縣警察隊勦匪
一戰大獲全勝
擊滅匪賊奪回人票
三谷廳長發電贊賞

【奉天二十九日國通電】據復縣長之報告、謂復縣警察隊員八十八名、二十六日出動討伐莊河縣方面之匪賊、在三拉山、與約二十名之匪賊交戰、結果斃匪四名、救出人票六名、（中有日本人一名）更鹵獲步兵銃四枝、警隊方面有隊員二名負傷者、因此由奉天三谷警務廳長、當向復縣縣長、發如次之電報、賞贊掃蕩莊河縣內之匪賊、並救出數人票、及其他功績、對負傷兵士、祈祝早速快癒云、

日皇對康德皇帝
贈菊花大綬章
對皇后則贈寶冠章

【東京廿九日國通電】日本天皇陛下、此次爲祝賀滿洲國帝政起見、特派秩父宮親王渡滿致賀、並預定對善鄰君主康德皇帝、贈呈大勳位菊花大綬章、對皇后陛下贈呈勳一等寶冠章、該勳章、將由秩父宮殿下攜帶渡滿、

英美兩國對華
航空路競爭

【東京廿八日電】據確息、英國之東亞航空會社擬將新嘉坡香港航空路線、更延長至上海、而與中國之航空路線相連絡、對此美國之中國航空公司亦擬將上海、廣東線延長至香港、如是英美兩國之暗鬥、愈演愈烈云、

撫松縣發現股匪
架去商民四十餘名
警察隊出勤奪票

【奉天二十九日國通電】據撫松縣警務局小野寺指導官報告稱、由臨江運輸商品赴撫松縣之馱馬一百匹、由松樹鎮警察隊員七名護衛於十九日午前十一時頃通過濛江撫松縣境老鴉河之際、忽被匪首古北林及三江好平來等合股匪一百五十名所襲擊、故護衛兵當即與之應戰、惟以衆寡懸殊、致輸送中之商品、多數被其掠奪、嗣即架去商人四十餘名逃竄矣、接到急報之後、松樹鎮及大營駐防之警察隊〇〇名、即時出動、追綜該匪團、將所架去之人質、悉數奪回、後、於二十日午後六時許歸還矣、再該匪團聞已潛入濛江縣濛溝方面密林、

外蒙旗長會議
將討議國境確立案
蘇俄侵境層出不窮

【海拉爾廿九日國通電】以海拉爾爲中心之呼倫貝爾府旗之本年度旗會長議、自廿七日起開一週間、關於最近越境問題頻發事宜、接近外蒙國境之旗長等、擬向會議提出國境線確立問題之提案、據觀本年度之中心議題、將集中於本問題、其成行如何、頗堪注目云

灤州民團射日兵案
審訊犯人結果
乃判明誤加射擊者
犯人已引渡於縣署

【天津二十九日國通電】上月二十九日灤州民團向日軍不法射擊事件、現已逮捕犯人三名、在嚴重審訊中之時、判明此全係接到匪賊出現之報、適值警戒中之日軍部出現、乃誤加射擊者、故以今後須嚴重注意、將該犯人引渡於縣公署矣、

農村破產聲中
中國烟葉危機（續）
許昌煙農之心勞日拙
兩煙公會均力謀救濟

年之經驗、成績頗優、前去二年、均有少數運來滬上、惟因其葉味過淡、且顏色蒼白、不可單獨製烟、非購美葉攙至半數不可、而中國小廠、限於經濟及機械之能力不足、不能購量購買、日人見此次營業失敗、乃更改種植方法、使之烟葉味香、烟色亦艷、能向中國傾銷獨佔市場、果然、今年運來之貨色、不大相同、中國捲烟廠商、均爭先購買、計本埠廠家、有□□烟草公司、購三百餘担、□□□烟草公司、購五百餘担、其他中小廠家、或購百餘担、數十担等、據某烟商談、其價格亦甚便宜、最好者、每担不過售國幣大洋三十元、其次二十餘元、男劣者、每担不過售國幣大洋二十元、其次二十餘元、最劣者、每担僅售十餘元、此次來華烟葉約計四五千担、

捲烟廠商籌謀救濟

華商捲烟廠、及華商烟葉公會、見國產烟葉之凋敝、洋貨輸入之增加、深爲痛心、現正積極設法救濟、其工作可分爲二部份言之、（甲）華商捲烟公會之救濟辦法、大要如下、（一）改良烟種、並統制其生產、免其過剩、按每年之需要而增減之、（二）改良土炕、派員指導新式炕法、並擬籌買多量之溫度計、半價售與農民、及詳細告以用法、（三）設農民抵押所專門救濟農民、凡家有烟葉者可按其產量、予以抵押之方便嚴厲禁止採摘不熟烟葉、（四）嚴厲取締奸商以大秤收葉、（乙）華商烟葉公會之救濟辦法、大要如下、（一）改良烟種、其辦法乃購買最新美種、分送鄉民、並派農林專家前往指導、（二）組織烤廠、專門代理農民烤葉、酌收手續費（聞許昌紳商現已籌款十二萬擬即開辦、）（三）請求稅務署贊助其辦法、先就許昌設廠、凡許地所產之烟葉、概須由烤廠烘烤、由廠方發給憑證然後再向稅署完稅轉運出境、否則不予通過、（四）分等級打包之改革、凡經烤廠製之烟葉、得由客家自行選別等級、俾便烤廠依照分等、舉凡上下口之分、一律制除、至裝包、仍以蘆席爲外裹、上下擬用木板裝夾、以輕成本綜上所述、可看出二公會之救濟目標不同、甲種在統制生、產乙種在統制原料、誰能成功、尚待各自分頭努力、不過二者能行其一、國產烟葉之前途、已未可限量云、

北鐵東部線現潛入
多數蘇俄共黨幹部
帶有操縱匪賊之重任

【哈爾濱二十九日國通電】北鐵沿線蘇俄共產黨積極份子其活躍頗見相當之活潑、茲據最近當地所接到之情報稱、對於彼等頒與指揮命令、由共〇潛入東鐵線某山中之蘇俄〇黨幹部級〇名、現、與沿線赤色分子仍執行連絡、調查各種狀況、並爲匪賊之搜查、一方則担任統制彼等之重任云、

中華棧新社
旅客福星
眞　正
自新洋鐵三樓
蓋式灰筋層房
破天荒十大特色
大屋寬濶各屋皆有自來水熱水洗臉盆站櫃大房躺椅銅床錦被電鈴西式大磁盆沐浴室由客自便分文不取自來水木便器自來水坐甬客便器客用信紙信封俱全冬則暖氣夏則風扇倍極完善應酬周到價廉便利報關上稅
大連常陸町三三、三七、四一、番地、
新社電話長7971
大連奥町 樓上電話21646 樓下4200 棧櫃5744
營口 中華棧 電話八四九
長春 義昌公司 長電話二七八
哈爾濱 中華棧 道裏 電話四三五八 道外 電話二一三一 棧櫃 運輸部 電話二七〇二
青島 中華棧 東棧 電話一四五九 棧櫃 電話一〇一八 錢莊 電話九九四
大連市奥町中華棧 主人 張炎町謹啓

紅參配製婦人之良藥 人參實母散

春風艷冶韶景鮮妍應時運到最流行之新式衣料種類極多花色猶全寰球雜貨搜備甚齊並代售好立克牛奶粉麥精魚肝油誠爲滋養上品一切貨物定價低廉如蒙惠顧曷勝歡迎
大連市浪速町 協茂盛綢緞莊謹啓
電話 長 四六三二 五四五三 四九八八番
分號奥町五十四番地協茂東綢緞店五〇四七番

宜夏的新興衣料時髦的紗綢綢葛以及種種禦暑防炎品大宗運到二樓提莊部綉花衣料照碼五扣門市部草帽七扣縱覽逐意歡迎參觀
陳列種類 門市部 環球雜貨 化粧物品 二樓 綾羅綢葛 綢緞布疋 三樓 玩具磁器 唱機家器
大連奥町五十五番地 德泰百貨店 代表電話四一八七番

注＝意
請看由法國運來多種絲絨衣料花素印度綢緞
布路洋行印度綢緞莊
新京日本橋通六十三番地

欲求便宜可靠
曷幸駕臨本號
中西新式銅床、鐵床
本號特製樟木箱、皮箱
大連市監部通八十一番地
吉順號 電話六八一〇番

關於海軍預備交涉 日方對英答覆內容

【東京廿九日國通電】海軍縮小會議預備交涉、關於對英國提案之日本政府回答、案早由海軍外務兩當局考究中、迄廿八日兩當局會議結果、已見最後的決定、故俟經廿九日之閣議承認後、於同日午後即將由外務省發送於松平大使、而該回答案內容、日本政府大體贊成於倫敦開始預備交涉、而交涉之形式始終主張二國交涉、即日英、日美、英美、行以多邊的交涉、若法意兩國亦參加時、又妨五國代表進行會商、但在倫敦開始交涉同時、亦須於華盛頓、東京、進行補助的會談、又傳日本政府之交涉方針欲限定海軍者、均係誤傳也、不過日本希望於來年本會議席治的諸問題亦可與之考究、又上、以海軍問題爲問題、關於華盛頓條約當時之政治的問題、在本會議以前之預備的折衝不希望与國提出而已、然此次乃爲預備的交涉、關於其他政對美國意向、擬限定預備交涉之議題爲技術的問題者、日本則以之爲交涉提議之形式的字句解、實認爲此次之預備交涉、具有較本會議以上之重要性

世界最大郵船 紐約爲之特建碼頭

【巴黎廿八日電】法國大西洋航船公司新造郵船諾曼第號、載重七萬五千噸、落成之後、將爲世界最大郵船、船身長度、超出現有各國商船之上、紐約碼頭無一可供停靠之用者、大西洋公司經理與利維哀特、爲此往紐約接洽紐約市長允以一百萬元、建造長三百三十公尺之碼頭、與氏任務既畢、頃已返國、

保加利亞發生政變 成立獨裁政府 解散國會停止政黨活動 新政府政綱已宣佈

【蘇斐亞二十八日電】軍事獨裁政府、現已建設於保加利亞、議會解散、而所有政治黨派活動、最低程度、亦須暫時停止、緣前總理莫洽諸夫、不能根據議會基本、組織一黨固政府、慕洽諸夫已於今晨奉知國王鮑利斯、彼難得國會之協助、故力辭組閣之重任、自此之後、時局乃有驚人之進展、將王接受慕氏辭呈、立即責令前交通部局革亞基夫將軍另組一新內閣、並授以獨裁全權、國王在同時簽發一解散國會命令、將軍出宮、積極進行其組閣工作、新政府名單中、包括有將軍數名、例如瓦特夫將軍担任陸軍交通兩職、又在野軍官聯合會會長鮑格澤夫將軍、亦新閣之一份子、此外尚有前國民政府閣員陶札歐夫氏、政諸夫人氏、札查尼夫氏、與朱德雷夫氏、開再次入閣、據官報力稱、新政府行使權力、係以軍隊援助爲基礎、革亞基夫將軍、現對國人發出一申請書、要求保國公民保持安定、與維持秩序、又言、新政府之莫策、要在敦促本國與鄰邦間之友誼關係、復興國家之經濟、抵制赤化、廢除一切反常之政黨制、政府現已頒布全國警備令、武裝衛隊往來巡察街道各道、均有軍人荷槍布崗守衛、各要道口則設置機槍、電氣交通、已有一部分停頓、並在官方嚴密檢查之下、全國各地、現均甚安靜無事云、又據可靠報告保新政府之解散各政黨命令、在明晨之前、可以頒布、暫停其應有之憲法保障、一切政治示威運動與大會、皆嚴厲禁止、新議會選舉、暫不舉行、急進國民黨、本定明日開一全体大會、但在禁令之下、已不能實現、前陸長瓦特夫將軍、彼之就任、不過數日、現已無入閣之望、其名已列在退職名單之內云、

【又電】新政府向全國人民發表佈告、說明政府更迫之理由、謂國內各政治團体、分立門戶、自閱於牆、政客與個人間亦復時起爭執、政黨政府制已完全失敗、人心惶々、行政設施、失其常態、在此情形之下、穩定政府無從組成、勢非組織超越政黨之舉國一致政府不可、在此全國瓦解狀態中、惟軍隊卓然自立、抱制止危機拯救國家之宏願、新政府得以完成其改造之事業者、實賴軍隊之力、佈告文繼又敷陳新政府之政綱如下、（一）重整綱紀、以定國是、（二）將若干部務合併、（三）公務人員位置、務令穩定、（四）恢復政府之威權、（五）實現預算均衡、以回復國家之信用、（六）救助農業、（七）防止失業、（八）改組司法、對於外交方面、新政府將力求與各國繼續良好關係、而與蘇聯復恢邦交云云、

鐵部與東亞興業間 成立平綏借欵 於廿七日正式簽字 與西原借欵無關係

【南京二十八日國通電】國民政府鐵道部最近發表、於四月二十五日、與東亞興業會社之間、成立平安路新借欵五百萬之契約、於二十七日正式承認矣、又該部並聲明、此項借欵與西原借欵並無何等關係云、

萊西曼報告書（續）

一、土地佃租與賦稅

農民所受經濟之痛苦、以及由痛苦而發生之失望與憤恨、實影響於江西省生活之各方面、而爲江西現況之重要因素、故所有建議必按所產生之困難情況而行、澈底改革之方法、非特必要、且屬適宜也、建議案中包含改變佃農、爲自耕農有完全享受所耕田地之財產權、本省人民最需要自耕農之農村社會、耕種及管理其中小農塲、其家屬常協助耕種、至必要時、雇用少數之雇工、以補助田間之工作、凡需多數雇工工作之農田或須分田與人耕種者、全行廢棄、此後佃租當視爲例外舉動、非家庭發生特別事故、或土地具有特殊情形者、不得採用、報告書建議普遍解放佃農、但所採之程序、須暫時承認與業佃雙方有益之少數佃種條件、同時給予佃農以表面上之所有權、凡自耕農自已未能全行耕種或管理之土地、須証明其僅能繼續爲小自耕農、此報告表明企圖土地改革之原則、

田賦制度雖爲農村痛苦問題之中心、然非整個制度（連徵收方法在內）、改革以後、難於救濟、是以各專家於短期調查之後、對於與此種複雜問題、不能貢獻具体建議、但言亟宜從速研究、早日實行耳、

田賦附加累進稅之採用、與前所建議之田賦改革、均視省政府舉辦之土地登記能否實行爲定、江西省政府既以舉辦此項工作、報告書建議應予以協欵及人才之輔助、土地登記問題、既爲國家大政、以上所言輔助、不惟對於江西、即對於全國亦有莫大之利益、

二 合作社

農人需要借欵及借欵之條件、幾與所納賦稅及佃租、同一重要、因缺乏特別扶助與組織、故農民雖在由播種至收穫期之短期間內、取得借欵、仍感困難、偶一得之、利息亦奇重、是以江西應設立三百個信用合作社、

此項合作運動之發展、由於二總機關之提倡與指導、一爲省政府所屬之江西省農村合作委員會、一爲華洋義賑救災總會之江西事務所、斯二者雖同署辦公、第以各行其是、工作難免重複、人員雖冗多、同時合作社々員僅有一萬人（除少數例外）、事業範圍又祇限於辦理信用借欵、未免過狹、故全國經濟委員會專家主張增加合作社之數目、並擴大其工作之範圍、若更能在全省一中央合作機關、以供給資本、設備農業倉庫、俾農人得以善價售其產品、則得益尤多矣、其建議如下：

（甲）合併此二中央機關、設立中央合作委員會、以提倡指導合作運動、並建設小規模之工廠、

（乙）推廣現已成立之合作社、

（丙）組織購買及販賣合作社、

三 社會服務與救濟

此外再有各種廣大範圍之社會服務、及救濟工作、凡普通教育、特種教育農事訓練、及衛生事業、皆在範圍之內、本報告書、提議下列辦法：

（甲）設立全省社會服務中心機關於南昌、此項中心機關、應分成數科、辦理下列各項事宜：（一）民衆教育科、本科應担任民衆教育與訓練農村服務人員之責任、（二）農業科、本科應注重於灌輸農民以適合需要之實用農業知識、（三）衛生科、本科或稱爲全省衛生中心機關、應設實驗室檢驗組、衛生工程組、及從事模範省立醫院之設立與管理、（四）新式合作辦事處（此事前已叙明、並提出方案）、應列爲本機關第四科、全部事業費計五十六萬元、應作爲創辦費、不作爲普通經常費、其每年所需經常費、可從省欵項下支用、

（乙）設立農村服務機關：在十個農村區域內、各設一農村服務機關、此十處農村服務機關之事業方面、應與全省中心服務機關同樣組織、並應成爲該省中心機關在鄉間實施工作之途徑、各農村服務機關、應包括下列各項工作：（一）民衆教育及初級模範小學一所、（二）農事實習場、教員一人、供給農人以實用之課程、（三）補助各區域合作社之組織及進行、（四）衛生事業、包括急病之救治、助產工作、衛生工程之設備、築範模井、造模範廁所、排水工程及其他衛生教育、

（丙）設立難民及失業者收容所、難民及失業者急待供給食宿、並照料其衛生事宜、

十二 選定西北爲實驗區與選定江西爲實驗

區之理由各有不同、蓋西北區不須多大復興之程序、僅須設法防止飢荒及疫療、建立合理之基礎、以發展主要交通事業、使富庶省份與偏僻省份之間得以聯絡、並分劃各種不同農業及文化之區域、在此區域內地廣人稀、倘能加以灌溉、則肥沃之土地、必能得到相當報酬、一年中可以收穫二次作物、如在山地、則適於造林、及飼養馬牛羊等牲畜之用、此點與中國南部中部迥不相同、中國農民大抵勤儉、惟陸地交通與水路交通、甚爲困難、雨澤稀少、水利不興、灌溉工事極不發達、旱災劇烈、是其所短、棉花品種甚多、急需改良、造林方法極爲幼稚、天然森林、又皆爲人所漠視、不加保護、復以獸疫流行之故、畜牧事業大爲落後、賦稅繁苛、影響遍地、凡灌溉用水不便之處、農民皆失原有進取之精神、不事務農、自甘墮落、言之滋慨、

本會事員於一九三三年（二十二年）二月間根據近來鐵路管理局、地質調查所、中國華洋義賑救災總會及其他團体所着手調查之工作、開始實地調查、司丹巴博士及蒲德利、敖京基二君均被請參加、在此二省之選定區域內、作農村建設水利、公路建築之考察、是項研究、在六星期內、即可竣事、其公路及水利之計劃、業已開始進行、

至甘肅、陝西、綏遠三省之水利工程、一部份則早經各該省政府向中國華洋義賑救災總會借欵興辦、全國經濟委員會現已派員前往勘察、棉業統制委員會渴望此項工程進行、倘水利一興、則陝西爲西北最適宜之植棉中心地點、陝西甘肅間之聯絡公路、亦於去歲開始、限於一九三四年（二十三年）完成、一切建築費、撥由全國經濟委員會撥付、將以八十萬元、支配此項用途、並將在全國經濟委員會指導之下、辦理運輸事宜、已規定以五十萬元辦理此事、其首通西南之公路、亦經規劃、

又在交通便利醫院發達之處設立衛生及助產中心機關、（其種類與建議於江西者同）並須努力研究師疫流行之中心及其救治之方法、最近數年、農民因獸疫發生、受甚大之損失、故防治獸疫之研究、亦爲刻不容緩之舉、此種繼續努力之結果、足使災疫得以避免、如過去三年中、已因瘟疫死去羊一百五十萬頭、牛五十萬頭、倘吾人開發西北以後、則今國家受其益、庶乎有家、現全國經濟委員會、已決定以二百五十萬元、辦理西北建設事業

尙義鄉 肅清匪氛

【龍井二十九日國通電】延吉縣銅佛寺領事館警察分署、二十五日午後一時許與日衛團協力攻擊銅佛寺北方尙義鄉之森林內所住之匪賊八十餘名、戰鬥結果、匪團死十三名、馬棄一四而逃竄、日軍無損害、

滿洲紙料 會社已成立

【大阪二十八日國通電】滿洲製紙材料工業會社（資本金已交情一千萬元中百五十萬元）、二十八日在大阪中央公會堂開創立總會關於會、長之選定大橋新太郎氏、社長爲寺田元之助氏其他董事與監查人顧問已均選任、

東京軍人會館 設滿洲案內所

【東京二十八日國通電】帝國在鄉軍人會、爲使一般確實的認識滿蒙事情計、計畫設一滿洲事情案內所、現下各種準備已見就緒故由二十八日起已在九段軍人會館內開始事務矣、同所將本部設於新京、自滿洲始以及關於全亞細亞之事情詳細調查與研究、並謀進行滿蒙事情之照會宣傳、與斡旋滿洲觀察者等並其他種種便宜、

日東鄉元帥 病狀益危

【東京二十九日國通電】本日午後一時四十分、東鄉元帥之容態、益形惡劣、故邸內已呈雜沓之形狀矣、

【又電】日東鄉元帥之容態、至本日午後三時、已陷於危篤之中矣、

【又電】日皇對陷於重態中之東鄉元帥、特憶及其一切偉績、當即晉授如左之爵位、茲於二十日午後零時三十分、由宮內省發表矣、即

正二位大勳位功一級伯爵 東鄉平八郎

依勳功特晉授侯爵

再東鄉元帥令嗣彪氏、對此當即趨赴宮內省、由宮相拜受爵記後、始歸邸矣、

【又電】據聞、日皇陛下聞知東鄉元帥危篤之報、軫念殊深、又海軍省將每日數次發表之容態、向一般公表之先、首經由侍從官、奏陳於日皇陛下、故日皇雖在深夜之中、亦許細聽詢、因是、海軍省及東鄉元老邸之人、均感激聖恩不置云、

【東京二十九日國通電】東鄉元帥因去歲十二月二十五日東大增田教授診斷喉頭癌決定不能施行手術、故自本年一月八日施行鐳之治療、其電氣治療之方法、除去歲故蒔村燦朗男試用於食道癌以外、此次在日本則爲第二次、鐳者日本中之海軍病院及大學病院均能施用、東京內外病院所採集者全量共達一萬三千耗之多數、其價格竟及三十五萬之鉅、至三月十三日北、治療次數、共五十九次、其局部的、殊感非常輕快、現因膀胱結石、坐骨神經痛、氣管支炎併發之故、乃中止鐳之療法、因欲輕快、故再用鐳之療法、本日約施用二十分許云、

【又電】日皇於本日午後四時許、對於東鄉元帥、頒賜野菜及肉汁等、故令息彪氏、當即傳達元帥感謝之意、而元帥亦非常喜悅、祗因衰弱之軀、欲起不能者再、乃以手合於胸上、向皇宮感激零涕、斯時、其傍之主治醫及看護婦等、均泣而見嚴肅之情景矣、

【又電】二十九日午前一時半、鵜井軍醫大佐診察東鄉元帥之後即時發表如次、体溫三十六度七分、脈搏百二十六、呼吸三十二、時々結滯、

【又電】日昨（二十八日）午後五時、高松宮殿下及久邇宮殿下、九時十分、朝香宮殿下、均各以水菓一籠、賜與東鄉元帥矣、

【又電】入澤稻田兩帝大名譽教授、島薗增田兩教授、佐藤侍醫頭、西川侍醫、加藤主侍醫、福井軍醫大佐等八氏、於二十八日自午後七時三十分至八時三十分、診察東鄉元帥之容態後、合議結果、發表如次、

因攝取液体殊非常困難、故依葡萄糖液下注射、養以滋浣腸、所謂難以維持生命最可憂之病勢也、其原因、乃液体攝取之困難與癌之中毒者也、

再東鄉元帥對於此八氏之診察非常滿足曰、集天下之最高之名醫、不能不爲此以上之滿足云云、

銀公司設立計畫案 向部請求登記 章程業已翻譯完竣 各銀行分担資本額

【東京二十日國通電】據二十八日外務省接到由上海來之報告云中國政府顧問萊西曼氏、計劃之銀公司設立計劃案、宋子文、李石曾、邵力子、葉楚傖、沈克等、爲發起人、公司之章程（英文）亦翻成中國文、準備完竣、所以目下曾向財政部及實業部請求登記中、茲將該公司之內容如下、

一、資本金爲一千萬元、由中國銀行承辦、

一、投資工業爲水利、衛生、牧畜、開墾、工業、

一、保人宋子文與孔祥熙、合爲二百五十萬元、中國銀行二百萬元、交通銀行百五十萬元、中華實業銀行百五十萬元、金城中南各二十五萬元、浙江興業及其他二百萬元、該資本如不足時、除保人外、尚須招募云、

法報荒唐記載

【新京二十九日國通電】二十五日之卜勞達新聞、登載二十四日阿巴斯通信傳出、美國之情報、謂日本飛機襲擊沿海州結果、死傷者有千餘人之多、並破壞多數房屋等語、此實屬荒唐無稽之報導也、又法國謝克特巴黎報、亦以倫敦方面之美國情報登載相同之報導誠可爲笑柄云、

秩父親王渡滿費 昨已通過閣議 決定撥二十萬元

【東京二十九日國通電】日本政府對於秩父宮渡滿所需之警備費及駐節處設備費等經費、約需十萬元、決由第二豫備金支出之、當附議於本日（二十九日）之閣議以要求承認云、

【東京廿九日國通電】關於秩父宮殿下六月二日渡滿之經費及隨員一行並外務、海軍警備、宿舍等費、約需二十萬元、日本政府決定由第二預備金中支出、高橋藏相於廿九日詢問閣議時、均無異議云、

粵決實施 糖業統制計畫 農民產蔗政府製糖 糖商推銷官民合作

【廣州通訊】粵省府建設廳近來積極進行糖業統制、以謀復興糖業蔗糖業、在廣東經濟上佔有重要地位、自私糖外貨源源侵入、粵糖已成江河日下之勢、若不急起直追、以政府之力量圖振興、難免不有破產之虞、故此項糖業統制、實爲排除阻碍本省糖業發展之利器也、至其計劃何如經記者探悉如此、

復興糖業

之計劃、由廣東農林局擬定、據該局負責人云：本局奉令積極籌劃復興本省糖業、自着手進行、至今已有八閱月之久、對於廣東糖業生產、已有整個計劃、其現在經已進行建設之糖廠、計廣州蔗糖營造場、共有兩場一廠、每日可出糖一百噸、另一廠每日可出糖五十噸、此外如惠陽、

蔗糖營造

塲亦有一廠、每日可出糖一百噸、潮汕蔗糖營造塲、復成立一廠、每日亦出：五十噸、除廣州蔗糖營造塲兩糖廠、五月間便可搜集土糖、改鍊白糖外、惠陽、汕頭糖瓊崖、番禺等區糖廠、八月內亦可開工、然因市面私糖充斥、實阻碍本省糖業之發展、故政府刻爲保護此種重要生產事業起見、不得不採用

統制辦法

比種辦法、即先由全省銷糖數量、然後由此數區新式糖廠搜集本地原有土糖改鍊白糖、以應全省需要、然求此給與需要之經濟原則（未完）

讀者快覽

—日曆—

○五月三十日星期三（舊曆四月十八日）

—氣候—

○南風（陰）一時晴

○各地溫度（二十九日上午十一時）

大連	一八度
旅順	一九度
營口	二三度
奉天	二五度
新京	二五度

—無線電—

午前六時	無線電体操
午前一一時	經濟市況 公設市塲價目
正午時報	
午後〇時〇五分	經濟市況 新聞
午後三時三十分	經濟市況 新聞
午後六時	新聞 職業紹介事項
午後八時三〇分	時報（自東京）
午後八時三一分	新聞 氣象通報

新的面孔如有出賣

假使皮膚有缺點的人們可以買一副漂亮面孔以代其不雅觀之眞面目那麼只要有錢誰都可以標緻豈不甚好可惜這是辦不到啊然而這理想面孔雖然買不到君仍可廉價迅速而且快樂地得到美麗皮膚其法維何即搽用如意膏是也因爲此膏乃是治療面上瘡癤濕疹疥癬各症之科學無上上品

廣西南寧恒昌隆號李君福林來書云「去年四月間鄙之面部生有小瘡甚多殊覺難看各藥無效後搽用如意膏結果大佳小瘡漸消最色漸復現在膚革又覺光潔如恒矣」

如意膏清涼止痛消毒生肌統治皮疵皮傷皮病　各藥房皆有出售或直向上海江西路四五一號韋廉士醫生藥局函購每盒七角六盒三元五角郵費不取一切信件可由奉天和記洋行轉上海韋廉士醫生藥局

新世界有聲電影院

陽曆五月卅號只映四天

富人張大戶調戲婢女潘金蓮
張夫人疑心起意迫嫁武大郎
潘金蓮淫慾不節私通西門慶
冤魂不息武大郎報夢殺奸婦

聯華出品初次放映　武松殺嫂　特選水滸傳之一小說

活字 商業鉛字局

啓者本號新由日本購來萬能鑄造機專作新聞社及印刷所用各種活字品質健硬價格從廉凡惠顧者莫不讚賞連埠國人首創美而且廉也外城賜顧運送迅速多少不拘竭誠歡迎知特此聲明

初號一個七錢　一號一個三錢五　二號一個一錢五
三號一個一錢　四號一個六厘　五號一個二厘九
六號一個三厘　七號一個九厘　九ポイント二厘五
七ポイント二厘　九ポルビ三厘五　七ポルビ三厘五

以上不及備載凡印刷所用機械込物英文日文丸形ゴヂック歐文數碼花形木盤應有盡有倘蒙賜顧函索樣品照寄不悞

大連市東鄉町四十六番地　活字鑄造 印刷機械　商業鉛字局啓　電話二一七五六

株式會社正隆銀行廣告

開設年月	明治四十一年一月
資本	金票一千二百萬圓
總辦	安田善四郎
顧問	安田善次郎
業務要目	各項存欵放欵匯兌及普通銀行一切營業代理關東洲地方費現欵出納及大連市金庫事務
總行所在地	大連市大山通十一番地
分行所在地	營口、奉天、旅順、新京、開原、天津、撫順、公主嶺、四平街、青島、安東、鞍山、哈爾濱
派出所所在地	大連小崗子沙河口 奉天小西關
通匯處	日本內地朝鮮南北滿洲台灣中國內地等參千餘家
電話	總行代表番號七一一一、夜間七一一四 振替貯金口座大連二二〇

吉昌木舖

大連奥町 宏濟舞台對過

牌匾家具生熟名漆

壽材

各種壽材廉價出售

電話八七二七

滋味香濃營養豐富

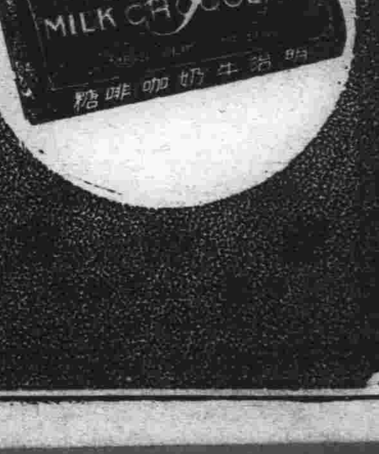

明治牛奶咖啡糖

大連市彌生町・明華糖果食品公司・電話七八七四番

經濟

標金市況由虛而入穩
鈔票由弱轉精神
大豆市價昂騰餅雖閒散終強
豆油因浮把買而漲高粱硬化

【本埠專訊】海外大條、倫敦期現市不變、期市落十六分一、紐約漲八分一、孟買不變、大洋九十七元、匯申九十八元五分、匯水一百八元四分三、美日三十弗二十五仙不變、日美第一次不變、第二次不變、中美三十三弗落二仙、英美五弗九仙不變、標金一〇二元、鈔票因大條匯兌均不齊備保穩平、標金精神至一百十一圓二角、繼以標金少弛、遂提至一百十一圓六角、後以人情不佳、弛至一百十一圓四角五分、大豆昂騰、豆餅雖閑散亦呈堅、豆油因當地及浮把買而騰、高粱亦因買而強、

【上海二十九日電】倫敦大條既市十九片二分一、期市十九片十六分九、因無材料、閑散、紐約大條現市四十四仙八分七、定期五月放盤四十五仙十二、七月放盤四十五仙二十、收盤四十五仙二十、九月放盤四十五仙二十八、收盤四十五仙二十八、十月放盤四十五仙三十五、收盤四十五仙四十五、十二月放盤四十五仙五十五、收盤四十五仙五十五、一月放盤四十九仙、收盤四十五仙八十五、英美匯兌五弗九仙、美日匯兌三十弗二十五仙、神戶日美匯兌第一次賣三十弗八分一、買三十弗四分一、第二次不變、中美匯兌三十三弗、孟買大條現市五十三盧比十六分十一、標金一〇二元、大價一〇二元二角、小價一〇一元八角一分、收盤一〇二元九角三分、

【又電】東匯、銀行存者不少、有消極的不齊之買賣、迷離、安五十萬元外幣、標金、放盤平凡、華商及華北幫九月以三十三弗十六分三少買、繼以豫測銀法案本週中必能通過上院之消息到來、花旗及華北、廣東等幫出賣、中央銀行買現貨二百十條、於是停止下落、變一百萬弗、英匯安五萬磅、若無新材料出現、暫有僅能保持穩平之形樣、

【又電】紐育期市小縮、標金開價不弱、外銀以三二、一八七五肯空九月美匯、廣東幫亦賣出、美匯及標金、一時市情稍虛後、電稱沙市銀價步疲、餘泰永、大連幫少存標金、結局市況趨穩、

東匯安事不多三井存大連空六月期市安一〇九整、

滿洲六大都市之零賣物價比較

【新京二十八日電】據國務院統計處調查、康德元年五月三日、（陰曆三月二十日）、統計在新京外六大都市零賣物價指數、與前月比較、穀類一〇三、五蔬菜九五〇魚類及肉類九六、八其他食料品一〇〇一、調味嗜好品一〇〇、六衣料及鞋類一〇〇〇、燈火〇料九八五、即穀類稍見騰漲、蔬菜並漁類及肉類、稍見低落、其他各項、尚無如何變動、該指數大同三年一月五日調查物價指數比較則如次、穀類九五、四蔬菜九二、〇魚類及肉類九一、三其他食料品九二、八、調味嗜好品九五、一衣料及鞋類九八、一燈火燃料九五、一各項均示低落傾向、

滿木會請滿日當局統一滿洲林政

【安東二十八日電】鴨綠江說並未成立、而林業竟化爲一採木公司延長營業問題、尚未種利權、頗令一般木材業者不解決、大同林業、亦蒞擴大風安、此際亦有主張莫如歸爲國營者、滿洲國林政統一問題各方均甚注視、七日全滿木材同業組合聯合會、此事亦成會議之重點、決議向當局作最淺的申請、由伊藤會長擬成申請書十八日提交實業部大臣及關東軍司令官、特務部長、關東長官拓務大臣、外務大臣、滿鐵總裁等、請爲考究適當新策、

本報日本商工視察記

海軍工廠規模極宏壯
三笠戰艦有大功於東亞和平
橫須賀市歡迎宴爲空前盛會

（三十四）……△李永蕃記於橫濱▽……

觀畢、復登小舟、約五分許抵岸、岸旁爲海軍工廠、在登艦處航空隊隔海之南、行經海軍工廠、以時間關係、雖未能詳細參觀、然其規模、可謂大矣、由海軍工廠出、經過鎮守府時、本報主幹視察團、代表柳町精氏與協和會工藤敏雄氏往鎮守府拜訪、旋即同乘鎮守府專用汽車、赴公鄉町田戶名曰小松之日本館店、蒞橫須賀市之歡迎宴、車過白濱、由車中望見記念艦三笠、本擬一觀、柰因歸刻短迫、遂未能參觀、然三笠艦不特在日本戰史上爲有名之旗艦、亦全世界無不知之紀念艦也、故茲盡所知、以介紹與讀者、

紀念艦三笠

戰艦三笠、係明治三十一年十一月十三日、與英國韋斯克斯公司訂約定造、同三十三年一月八日入水、同三十五年三月八日由日本政府領收、排水量一萬五千三百六十五噸、吃水二十八公尺、馬力一萬五千二百零七、速力十八節四分一、船體價格一千五百萬元、船體長一百三十一米、六七二、寬二十二米、能載煤一千八百噸、主砲四尊（安式四十五、口徑十二公寸砲）、副砲十四尊（安式四十五、口徑六公寸砲）、補助砲之十二尊（其中十二斤速射砲二十尊、四十七糎山內速射砲八尊、四十七糎之山內輕射砲（陸戰隊用）四尊、水雷發射管四尊（徑十四公寸爲魚形水雷、發射之用）、艦載水雷艇二隻、平時定數人員爲准士官以上五十一名、下士卒七百八十九名、

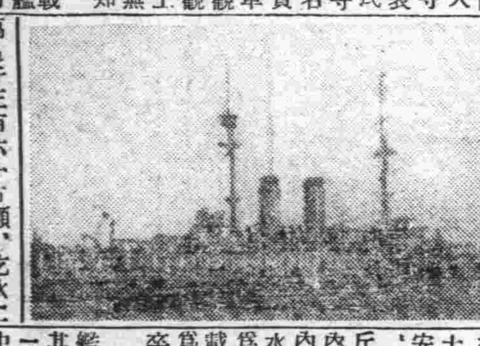
△現今之紀念艦三笠▽

艦歷及戰歷

關於三笠艦之歷史的材料甚夥、茲僅撮其要點錄之、明治三十二年一月二十三日將在英國製造中之第四號鋼鐵艦命名曰三笠、三十五年五月十八日至橫須賀軍港、繼置諸舞鶴鎮守府、編入常備艦隊、當時爲日高常備艦隊司令長官旗艦、從事於各種之訓練、參加各大演習、三十六年四月十二日定爲豫備艦、編入於第一艦隊、爲東鄉第一艦隊司令長官旗艦、三十七年二月六日午後一時由佐世保軍港發赴戰地旅順口、同年五月二十七日日本海海戰之開戰、三笠艦遂樹得千古不磨之功而「皇國之興廢在此一戰、各將卒宜奮鬥努力」之一信號、尤爲美談、其後大正前後、艦長屢更、至大正十五年十一月遂授與財團法人三笠保存會、作爲永遠紀念之軍艦、現每日有一定時刻、以門票制、許一般人參觀、

▲日本海大海戰當時之光景▼

歡迎宴

午後二時許汽車抵小松、入客廳、分坐與招待方面、作片刻之雜談、遂延入席、東道方面除橫須賀市會議長鈴木齋治郎氏、橫須賀商工會議所會頭小佐野皆吉氏、橫須賀市勸業課長主事戶義郎氏、橫須賀市副市長津名義房氏、橫須賀商工會議所理事宮島新次氏等外府海軍士官以及商工界多人、及坐、首由橫須賀副市長津名義房氏致歡迎辭畧云、本日諸位、於遠道視察各處、疲乏之後、來臨本市、並蒙惠蒞本歡迎宴、此敝人等所深謝者、回憶貴滿洲國、自創業以來、於茲已經三載、日日進步、各項事業、均形大有可觀、比及本年三月、已經實施帝政、將來滿日兩國親密關係、不卜可知、東亞此兩兄弟之國、互相切實提携、則不特滿日兩國、即東亞民族、亦不愁得不到眞正之幸福、甚望此後兩國各界人士、時々常來常往、以謀經濟及其他一切之連絡、敝人等十二分的歡迎、必與以充分的便宜、今日於此、並無若何之珍羞美味、不過藉此以表歡迎之微衷耳、請多用幾盃、

▲橫須賀海軍鎮守府▼

語畢、即由本報主幹視察團代表柳町精氏致謝辭曰、本報爲欲使新興國滿洲之三千萬民衆、對於現代的文化與政治、有相當之認識與了解起見、而組織此次之日本商工視察團、自出發以來、爲時已達半月有餘、歷經神戶、大阪、奈良、京都、名古屋、濱松、東京、橫濱等各大都市、屬觀各大工廠、名勝、古蹟、一行莫不嘖嘖稱善、以及各地之誠懇的招待、無一不是使一行甚滿悅者、本日至貴地、又蒙如此的盛宴來相招待、敝人於此代表團員等致謝、辭畢、共舉歡宴之杯、酒列方酣、有藝妓三十餘人、臚接魚貫而入每人酬酒數盞、在會場一隅之彩幕已開、隨絃聲而起舞、幕中藝妓約十名、首唱新民謠「橫須賀音頭」、繼唱「軍港節」等、尤足引人入盛、歌舞既罷、又復分別述前勸酒復數巡、有小松飯館女主八旬老嫗、聞吾等來此、爲表歡迎、特別飛席酬酒、其子即少主人、亦親身粉墨登場、大演滑稽之劇、觀衆無不捧腹大笑、據云橫須賀之如此盛大歡迎宴、爲從來所未曾有、及盃盤狼藉、酒意醺然之後、一幕盛會、於歡歌騰笑裏而收場、出飯館後、即至橫須賀軍站、

返橫濱

乘電車午後四時半許開發橫濱、於疲乏之後、沿途亦不顧貪戀風景、均在座中垂首而睡、及歸至日米旅館時已六句鐘矣、

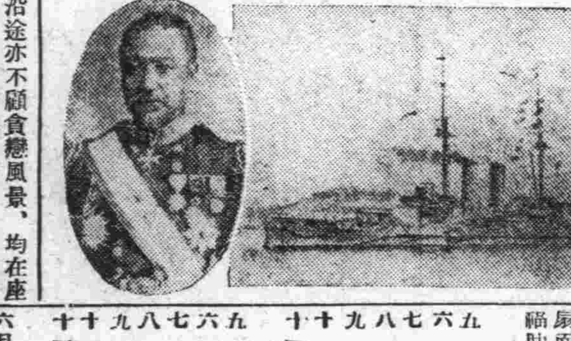
▲日俄戰當時之三笠旗艦與司令官東鄉平八郎閣下▼

商況電訊

▲大條與匯兌▼（廿九日前場）

倫敦大條 一九辨士二分一
期市 一九辨士二分一
紐約大條 四四仙八分三
孟買大條 五三比六分二
英美匯兌 九〇九元〇分〇
日美匯兌 三〇分二元五
中美匯兌 三三仙分〇〇

▲美棉
現貨 一一仙六〇
五月 一一仙四二
七月 一一仙六三
十月 一一仙七五
十二月 一一仙八〇
一月 一一仙九〇
三月 一二仙一〇
布奇頭 一三三留比
爾牢其 一九七留比
奧母拉 一一五留比

▲本埠特產（廿九日前場）

▲大豆 現貨	三、八四	三、八六
五月	三、七九	三、八二
六月	三、八一	三、八五
七月	三、八四	三、八七
八月	三、八六	三、八九
九月	三、八八	三、九三
▲豆餅 現貨	一、一三〇	一、一二五
五月	一、一三〇	一、一三〇
六月	一、一二〇	一、一二五
七月	一、一四〇	一、一四五
八月	—	—
九品	—	—
▲豆油 現物	九、五五	九、五五
五月	—	—
六月	九、六五	九、七〇
七月	九、六五	九、七五
八月	九、七五	九、八〇
九月	—	—
▲高粱 現物	一、七七	一、七七
九月	一、七七	一、七八
六月	—	—
七月	一、八九	一、八九
八月	一、九一	一、九二
九月	一、九三	一、九五

◇錢鈔（廿九日前場）
期市 一一二、〇〇 一一一、〇九
成交數 四〇萬
現市 一一二、二〇 一一二、四五
成交數 二三九萬
金票對小洋 一二五、九〇
鈔票對小洋 一四〇、〇〇
大洋對鈔票 九六、九〇

▲商品市場▼（廿九日前場）

◇大阪期米 放盤 現 二五、二六 中 二五、七〇 期 二六、〇三 收盤 現 二五、〇八 中 二五、五四 期 二五、九一
◇東京期米 放盤 現 二五、六二 中 二五、八一 期 二六、一一 收盤 現 二五、四九 中 二五、七四 期 二六、〇〇
◇仁川期米 放盤 現 二二、七六 中 二三、九〇 期 — 收盤 現 二三、一九 中 二三、七七 期 二三、〇九

◇大阪三品
五月 — —
六月 二三三、九〇 二三三、六〇
七月 二二六、九〇 二二六、一〇
八月 二二二、五〇 二二一、九〇
九月 二〇九、五〇 二〇八、五〇
十月 二〇五、三〇 二〇五、四〇
十一月 二〇二、四〇

◇大阪綿花 當限 五八三〇 五八三〇 先限 五九一五 五九一五
◇大阪人絹 一期 九六、二〇 九五、五〇 二期 九六、五〇 九五、六〇
◇東京綿系 當限 二三〇、七〇 二三一、二〇 先限 二三〇、四〇 二三〇、五〇
◇神戶餅 五月 三、一六 三、一六 六月 三、一五 三、一五 七月 — —
◇神戶日米 賣 三〇弗 一六分三 買 三〇弗 一六分五
◇神戶日英 賣 一志二片 三三分七 買 一志二片 三三分七
◇橫濱生絲 當限 四九八 四九〇 先限 五二四 五二四
▲大連株式 五品 二五、九〇 二六、〇〇 豆新 — —
◇同短期 五品 二六、〇〇 二六、一〇 錢鈔 二九、四〇 — 東新 一六七、九〇 一六八、二五 高 一六八、五〇 一六七、九〇 日產 一三六、〇〇 —

▲滿洲行市▼（廿九日前場）

◇奉天奉票對金票 現市 九、六五〇 —
◇奉天國幣對鈔票 現市 一四四、七五 —
◇奉天國幣對金票 還期 一〇五、九〇 一〇六、一五 現市 九四、四〇 九四、一九 高 九四、四五 九四、一五 產高 一五萬
◇開原國幣對金票 現市 一〇六、〇〇 一〇五、九〇
◇新京國幣對金票 現市 一〇六、〇〇 一〇六、〇〇
◇哈爾濱國幣對金票 現市 一〇六、一〇 一〇六、一五
◇安東鎮平銀 現物 一、五一〇 匯兌 七、三五兩 當限 一、五一〇 — 現市 一、五〇七 —
◇哈爾濱大豆 六月 六、〇五〇 六、一二五 七月 六、一七五 六、三二五 八月 六、三五〇 六、四九〇 九月 六、四〇〇 六、五五〇
◇哈爾濱小麥 六月 一、二三〇 一、二八〇 七月 一、一三五 一、一五〇 八月 一、一〇〇 一、一〇〇 九月 — —
◇新京大豆 九月 九五、〇 —
◇同高粱 九月 三四、〇 —

▲特產發送▼（廿九日前場）

◇開原 大豆 三六車 高粱 二車 豆餅 一車 雜穀 二車
◇新京 大豆 三九車 高粱 六車 豆餅 六車 雜穀 五車
◇公主嶺 大豆 四車 高粱 六車 豆餅 一車 雜穀 一車
◇四平街 大豆 二車 高粱 一車 豆餅 一車 雜穀 九車
◇大連 大豆 三六車 高粱 一車 豆餅 七車 雜穀 八車

▲大條與匯兌（五月廿九日後場）

◇上海外匯 日匯 賣 一〇〇八兩 四分三 買 一〇〇九兩 八分一 英匯 賣 一先令三辨士二分一 買 一先令三辨士六分九 美匯 賣 三二元 一六分三 買 三二元 一六分五
◇匯豐銀行掛牌 日匯 一〇六兩 英匯 一先令三辨士四分一 美匯 三二元 八分三
◇上海標金 昨日收盤 一一一元一角 今日放盤 一〇二〇元〇角 高 一〇二〇元〇角 低 一〇一八元一角 收盤 一〇一九元八角

定市

時間	金換鈔	鈔換洋	金換洋
一〇時	一一一、〇四	一三九、九〇	一五六、〇〇
一一時	一一一、二五	一四〇、〇〇	一五五、九〇
一二時	一一一、二五	一四〇、〇〇	一五五、九〇
二時半	一一一、二〇	一四〇、一〇	一五五、八〇
三時半	一一一、二四	一四〇、一〇	一五五、七〇

早市 放盤 一一一、二〇 最高 一一一、三〇 收盤 一一一、二四 最低 一一一、〇五 所成數 一三九萬圓 六月一三日期
晚市 放盤 一一一、二五 最高 一一一、三五 收盤 一一一、一七 最低 一一一、〇二 所成數 四五萬元 六月二八日期

▲錢鈔▼
現物 高 三三、三〇 三三、五〇 所成數 一七萬
現物 高 三三、四五 三三、七〇 所成數 九七萬圓
金票對小洋 一二五、八五
鈔票對小洋 一四〇、一〇
大洋對鈔票 九六、八五
◇大阪期米 放盤 現 二五、〇七 中 二五、五〇 期 二五、八七 收盤 現 二五、〇六 中 二五、五二 期 二五、八九
◇東京期米 放盤 現 二五、四〇 中 二五、七〇 期 二五、九九
◇仁川期米 放盤 現 二二、四五 中 二三、六七 期 — 收盤 現 二三、六九 中 二三、七六 期 二三、〇二 ; 現 — 中 二三、七七 期 二三、八〇
◇大阪棉花 當限 五八三〇 五八二五 先限 五九一〇 五九〇五
◇大阪人絹 七、三〇 九五、〇〇 九七、三〇 九四、九〇 九七、〇〇 九五、〇〇
◇東京綿系 現市 二三一、〇〇 二三一、一〇 現市 二四〇〇 二三〇、二〇〇
◇奉天奉票對金票 現市 五六、五〇 —
◇奉天國幣對金票 現市 一〇、六一五 一〇六、三五 先限 九四、二〇 九四、一〇 高 九四、二〇 九四、〇五
◇奉天國幣對鈔票 現物 一〇、四五 一、四七五
◇新京國幣對金票 現市 一〇六、一〇 一〇六、一〇
◇哈爾濱國幣對金票 現市 一〇、六三〇 一〇、六三〇
◇神戶日米 賣 三〇弗 六分三 買 三〇弗 四分一
◇神戶日英 賣 一志二片 三三分七 買 一志二片 三三分九
◇橫濱生絲 當限 — 先限 五二、五
◇神戶餅 五月 三、一五 六月 三、一四 七月 — —
◇同 現物 三一、五 先限 三一、四 期 三一七
◇大連株式 五品 二六、〇〇 二六、〇〇 豆新 — — 錢鈔 — —
◇同短期 五品 二五、五〇 — 新豆 — — 東新 一六八、五〇 一六八、一〇 高 一六八、五〇 一六八、一〇 日產 一三、七〇〇 一三七、〇〇
◇大阪綿系布現物 龍C 六、五五 軍人 七、七五 顏 四、九〇 駕鳥 六、八〇 扇面 一、〇〇 福助 四、〇〇
◇大阪三品 五月 二二二、〇〇 六月 二二七、九〇 七月 二二一、七〇 八月 二〇八、四〇 九月 二〇三、九〇 十月 二〇二、八〇 十一月 一九九、七〇
◇同引 五月 二二二、五〇 六月 二一五、六〇 七月 二一一、五〇 八月 二〇八、四〇 九月 二〇五、三〇 十月 二〇二、七〇 十一月 二〇〇、一〇
◇哈爾濱大豆 六月 六二、五〇 六二、七五 七月 六三、七五 六三、七五 八月 六六、〇〇 六六、〇〇
◇同小麥 六月 一二、四〇〇 一二、四〇〇 七月 一二、〇一五 一二、〇二五 八月 — — 九月 — —

許衍得博已久◆許推之店商大各埠各蒙榮
器利之戰商
書報電暗
（輯編生先山少張任主業營社本）
（外埠函購郵費加一）
八大特色
一 定價低廉 大洋一元
二 內容完備 應用餘裕
三 印刷清晰 省時省神
四 類別分明 易於譯讀
五 裝訂美麗 陳設雅觀
六 紙張堅實 使用耐久
七 用法便捷 具有說明
八 各文悉備 中外適用
發行 梅友社
大連市浪速町二七番地

億萬人士、咸知李施德霖牙膏之功用。同於別種擦牙品。而價則較廉。君初購一管試用。或者因其價廉。但其效果神速而滿意。君必繼續用之無間
效神速・性安全
・價低廉・

月星牌汽水
優秀清涼飲料
汽水、荷蘭水、炭酸水、

大連
月星合資會社
電話四五七二番

本行遵照行章規定辦理儲蓄存款利息優厚手續簡便另備詳章以供索閱凡有志儲蓄者請惠臨本行接洽無不竭誠歡迎
儲蓄存款種類分別如次（一）活期儲蓄存款（二）整存整付（三）零存整付（四）整存零付（五）整存分期付息
大連交通銀行謹啓

各地新聞

防空協會奉天支部舉行成立典禮

【奉天】滿洲國防空協會奉天支部。以飛機之効能。長於空中之襲擊。人烟稠密之市。工商繁盛之區爆彈一擲。立成齏粉。是以防空一事。實爲我滿洲國目前生存上必要之圖。我滿洲防空協會前此已設本部於新京。不數日間各地支部亦相繼設置。此足証我國民已痛感防空之必要。奉天爲滿洲商工業之中心。一朝有事。實爲最先受敵機空襲之絕好目標。是故奉天支部已於本月十日開創立發起人會。大体籌備就緒。今定於三十日午後二時。在警務廳講堂舉行。盛大之支部發會式。會序如左。

一、日滿國歌合唱
二、支部長致詞
三、幹事報告經過
四、來賓祝詞
五、支部派員講演
六、三呼萬歲

宣傳委員會聯歡宴上 對記者發表軍政

【奉天】省警備軍中央宣傳委員會聯歡記者宴會。於二十六日午後六時開於商埠地鹿鳴春飯莊。首有委員長滿參議之致詞。席間由記者側于景周致謝答詞。賓主二十人聚歡暢飲。直至九時方散。

滿參議致詞畧言今後改善軍隊之方針。達到軍民一致携手之地步。因鑒於現在民間對於軍隊之感情很淡遠。不知軍隊與人民之間存在之密要關係。實係抱憾之點。滿洲國的軍隊。既是皇帝的軍隊。亦是人民的軍隊。軍民若不一致提携。實難達到完好的地步。例如日本軍隊出征之際。各處人民均往歡送。鼓舞軍人一心爲國爲民。勇敢出征。忘却一切。凱旋歸國。亦有同樣熱烈之歡迎。反視我們人民。未見如此。對於軍隊似無關係。實因我們軍隊自身不好。致使民間對之疏遠。爲改善此種關係計。今後務向軍民一致提携之方針邁進。一面先事改善軍隊本身。諸位是社會的指導者。希望以後多加指導。使民間澈底明瞭提携之意義。則敝人實在是感謝之至的。」

靖安軍司令官 答謝各界

【奉天】靖安軍司令官藤井氏爲答謝此次拜授軍旗盛典慶祝宴會。已於二十六日午後六時在商埠地鹿鳴春飯莊舉行。被邀參加有于警備司令官。省署各廳々長以下省垣各界數百人。首有藤井司令官之致詞。繼則賓主暢飲。直至九時始散。極盡一時之盛云。」

日海軍紀念日 舉行慶祝

【吉林】月之二十七日。爲日本帝國與俄戰役後。三十年之海軍紀念日。本城友軍特於本日下午一時。在新開門外日本居留民會。開盛大之慶祝會。同時並舉行海軍會戰之大講演。以資紀念。參與者人數極多。堪稱一時之盛云。」

冒充財部調查 查獲送懲

【吉林】邱東坡年卅歲奉天人。寓通天街大東旅館。自稱新京財政部稅務司調查員。來吉調查稅務。持有証明文件。並至本稅分局調查木稅。翻閱賬籍。並在東大灘支局翻閱賬籍。露有詐財口吻。該局范主任事後生疑竇。乃以電話通知省城稅局。請就近究查。遂經該局總務科長張佩華。前往訪詢即時伴同到局。經再三盤詰。始露真像。公文亦爲偽造。乃即備文將該犯送交警察廳懲辦云。

日滿聯合慶祝 運動大會

【奉天】日滿聯合慶祝大典運動大會。於六月三日午前八時舉行。日滿學生參加者一萬數千人。擬定會序如左。一、開會二、日滿兩國々旗揚。三、開會致辭(會長臧省長)四、合唱運動會會歌。五、運動開始。六、日滿兩國國旗降下。七、閉會之詞。八、日滿二帝國萬歲高呼。九、閉會

北山廟祭規定 宣傳請講演綱要

【吉林】舊歷四月二十八日。吉林北山廟會期間。茲經宣傳委員會。關於宣傳講演資料。規定綱要六項。爲(一)帝政實施之本義(二)廟會與王道政治(三)民族協和之澈底(四)保護鐵路(五)產業開發(六)舊幣將廢速換國幣云云。

警教捐概免提成

【吉林】民政部頃有令到省。爲各縣關於地方捐稅。如有警察教育方面征收者。應概免提成。並隨時交財務局徵收。省署奉令即將通令各縣遵照云

地法院建築樓房 招商投標

【奉天】瀋陽地方法院擬建七層樓房一所。前由高等法院長妻學謙呈請司法部。今得建築之許可。乃於廿七日佈告。招覓包工投標者。定於六月五日午後二時在地方法院開標。投中者訂立合同。須覓殷實舖保三家。並繳押金三百元。限於五日內備料開工。現欲投標包工者。須備國幣二元。至法院具領工圖作法說明書。投標簡章。以便明瞭云。

報界公會將改組 嚴格取締敗類

【營口】市內報界公會。歷有年矣。於月之廿四日。上午在滿洲報。邀集各報分社長。開討論會。而孫會長素抱公正之宗旨。名譽望聲。人所共知。今次召集會議。爲營埠爲九方雜處。人類不齊。時有不良事件發生。藉報騷擾。冒充記者。公衆受名譽之損失。經衆公議。由今之後。必須先以正已。而後方能信義於人。聞已公決。嗣後嚴格取締敗類云

六月三日映演 運動會影片

【營口】營口縣公署。教育局。主催慶祝大典運動會。於本月廿八日(原定廿七日因天雨改期)舉行。當日運動狀況。活動寫眞。裝置影片。並定於六月三日夜。假小紅樓。公開映演。而爲運動体育之宣傳云。

旅工大視查團 由營轉京視查

【營口】旅順工科大學學生視查團一行四十餘人。由該校職員率領。於廿六日。搭車抵營。參觀一切。午後三時。由營轉道新京視查云。

營口稅關增關員

【營口】稅關長以關內事務繁忙。人員不足分配。於是近由大連稅關。派來稅關員五名。計劉與沛等。已於日昨廿七日。蒞關服務云。

拿獲匪犯張貴 就地正法

【錦縣】自我滿洲國帝政實施以來。日臻上理。匪患肅清。人民安樂。胥賴友軍之協緝。始有如斯之澄平氣象。錦縣大凌河。於四月廿一日。會同該管警察署長趙紫揚。在境內捕獲慣匪一名。名張貴者。綽號三樂子。當解送錦縣。依法研訊。供認爲匪不諱。即日午前。由守備隊護送。決將該匪押至當地。臨時招集區署長。及各村長副等。至午後一時。監決官依令將該匪正法示衆。在執行前。匪胆猶未退。竟大言胡說。聲揚觀衆。謂本人爲匪死所不屈。望觀衆須要守分安巳。勿作爲匪之事。以免刀屠之苦。僅此數語。足可驚醒匪人。改惡爲善也。

縣公署組織 家族旅行

【錦縣】縣公署鑑於時值初夏。天氣清和。正宜長途旅行藉資瀏覽。茲定於本月廿七日。轉知路局備車。直達葫蘆島。並通知各機關參加。每人往返車費一元九角。十歲以下者減半。五歲以下者免費。並自帶食物。以備應用。各首領參加者。頗不乏人。蓋以此遊行名景勝地。足賞心[illegible]云。

掏摸被捕囹圄

【范家屯】本埠日警察署司法係刑事等。於今二十七日。午前十一時許。在南大通第十六號地。拿獲掏摸犯一名。帶署審訊之結果。供稱係懷德縣傳家屯生人。本名李長勝。年二十七歲。自供久在范驛及懷德縣城內各處。行竊掏摸多次。又由腰中搜出剃頭式小刀一把。以爲掏摸錢包割需云。

殄滅岫界匪患在即 封後之區村一致呼庚呼癸

【海城】昨據由岫界來人云。謂該縣境內。距城較遠之區村。自事變以還。劉鄧等匪。嘯聚黨羽起義。肆行暴虐。區村被諸蹂躪。到處騷擾。民不聊生。如岫界七八等區。幾爲胡匪蹂躪殆盡。任其盤踞。作爲根據地。幾乎化成匪區。而迄現雖經當局。一再痛剿。但仍未絕跡。搶掠之事。時有所聞。更以岫界。地勢偏僻。又多山林。每歲農產糧食。當滿平時代。尚不敷用。況值此匪患橫行。又兼年景欠收。故現在岫界。大感乏糧。富有者均行遷避。貧窮者勢將斷炊。而我海境東部。屢出搶案。其原因皆以岫界乏食。匪等無以飽腹。乃竄擾海境之眞理耳。若似此時勢觀測。乘匪衆食粮淨盡。械彈不足。調大軍痛剿。諒不難一鼓殲滅云。

十區匪患潰退

縣境十區。小梨樹溝地方。昨曾發現胡匪七八名。勢欲乘機思逞。當被駐防白石寨。十區所編制保甲自衛團隊長黃金印。率官兵三十餘名。前往搜剿。而彼等小醜。均聞風遠逸。似往遼界竄去。則我境居民。得享安樂幸福云。」

胡匪行搶未遂

縣境十區。小女寨附村小梨樹溝。當於二十七日晨。突來步匪六名。各持槍械。闖進村內。勢欲乘機思逞。當被駐防白石寨。警察隊長于清江。得訊後。當率隊兵三十餘名。前往搜剿。諒此等醜類。當可聞風遠逸云。

警備出發勦匪

遼河地區。警備司令部。步兵三旅一團。副官馬丹磁。當於今二十七日。率官兵一百八十名。乘南滿列車。由營來海。及抵海降車後。即分駐各關客棧。畧事休憩。迨於午後三時許。即全隊出發。爲開赴三角地帶。援助剿匪云。」

提倡實業種棉 組織棉花協會

【海城】縣公署棉花指導部前曾會議。組織滿洲棉花協會支部。業已成立。茲將其組織規則詳誌於下。

第一條 本支部。依滿洲棉花協會會則。第三條設置之。

第二條 本支部。稱爲滿洲棉花協會海城縣支部。

第三條 本支部事務所。置於海城縣公署內。

第四條 本支部爲普及改良。海城縣內之棉作物。增進栽培者之福利。爲目的。以此施行左項所揭之事業。

一、指導棉花之栽培及獎勵。
二、採種圃之經營。
三、棉花耕作組合之指導。
四、棉花共同販賣之斡旋。
五、農耕用品共同購入之斡旋
六、棉花之調查。
七、關於其他一切必要之事務

第五條 本支部置部長。及主事。各一名。評議員。及技術員。各若干名。支部長。主事。評議員。皆係名譽職務。

第六條 支部長及主事。依會長之委囑。支部長。以縣長主事以參事官任之。評議員由支部長委囑之。技術員由本部派之。

第七條 支部長受會長之監督。掌管支部之事務。並代表支部。主事承支長之命令。處理支部之事務。支部長如有事故時。由其代理之。

第八條 評議員關於支部重要事件。或支部長如有咨問時審議之。

第九條 技術員承支部長之命令。從事支部之事務。及指導縣內棉作物。

農民踴躍納賦 提前發放薪餉

【海城】縣公署。前曾通飭縣境各村。關於農戶。繳納田賦。須由各村長負責督催。不得違延。而免加罰。以裕稅收。以致近月以來。一般農民。均了解納稅。爲國民應盡之義務。莫不踴躍輸將。而本縣稅收日見起色。故對警教各界之薪餉。於上月份。即提前發放。而縣公署當於昨二十六日。通知所屬。警。內。財。教。各局。以及警察隊。警察署。關於五月份薪餉。完全發放。飭其來縣具領云。」

救濟民困 免除勒索苛派

【海城】縣境各區。自事變以還。農村凋敝。金融奇緊。幾至破產。生民艱窘異常。救濟民困。實爲當務之急。昨曾由縣。通飭各村。凡關於村中種種之勒索。無端之苛派。以及壓迫欺詐等行爲。均應一律免除。以蘇民困。而期實現王道政策。倘如仍不悛改。再有發生上項情事者。一經查出。或被告發。定將各該村長副。從重究辦。決不姑寬。此誠救濟民困之良策也。」

體育會期在邇 外縣選手來海

【海城】省立第三師範區。訂於五月二十。及三十一。兩日間。舉行第一屆。體育聯合會。關於外境。營口。蓋平。復縣。岫岩等四縣。之參加体育會選手。現以會期在邇。當於今二十七日。均相繼來海。預先練習。以便屆時比賽云。

胡匪誘票未遂

【岫岩】本邑興隆寺東胡同洪家園子主人洪福德。家道小康。稍有積蓄。久爲胡匪垂涎。於本月念二日。突有一閻某。與洪福德素累相識。僞稱有二知己。在河夾信(距洪宅二里之遙)等候買樹。如願出售。隨同前往議價(誘洪過河)等語。該洪某信以爲實。當即跟隨前去。行河沿。果見有甲乙二人。在彼候等。窺其形狀。類似匪人。及所跟隨之閻某。亦非買樹主顧。該洪某見勢不佳。乘隙脫逃。該匪因臨街甚近。未便追赶。故用手槍照定洪某擊去。當中洪某小腹。彈由後部透出。該洪福德倒臥在地。匪人乘時潛逃。繼洪某家人得知。用人將洪某抬至西山丹國醫院療治。究竟有無性命之憂。容訪再誌。

舉辦帝政紀念 教育展覽會

【蓋平】本縣教育局。擬於六月二十九。三十兩日。舉辦帝政紀念教育展覽會。早經令飭各校遵辦在案。關於各部系職員。業經會議分別選定。聞該會場。擬在女子師範校內舉行。現在該局之籌備。與各校之精製作品。均甚忙碌。想對此諸種作品。經此番鼓勵。當必大有進步。茲將各員担任職務及姓名列後(一)會長楊慶春。(二)副會長金永超。遲慶春。(三)總務部部長李鈺相。A、庶務系。孫景運。葉建中。B、會計系。武鳳九。苗奉顏D、招待系。李景章。沈寰卿。李鴻玉。賀香麟。沈啓霖。李葆璣。(四)成績部部長李景章。A、審察系。王延澤。史占甲。李鴻策。孫慶文。毛永豐。李葆璣。呂文源。曲連譜。賈寶善。李鴻霖。王宏寰。宋佐周。孫昌麟。王詔榮。李聯坡。李生純。徐貫賢。黃在選。楊德懿。任承庥。蔣德先。崔明賡。王桂馨。B、保管系。趙永文。劉家仁。羅廷琮。(五)場務部部長沈褒卿。A、編列系。孫榮振。王新治。進文魁。李聯坡。匡時非。蔡運德。B、警護系石萬清。孫維華。孫振昌。王保衡。王錫珍。」

協和會 將改聯合會

【遼陽】滿洲國協和會。遼陽分會之設。業經許麗中承辦山辦事處之意旨。籌備兩月有餘。故第一階程之工作。教育協和會早已組成。茲又着手籌備農商協和之際。而前第一區張區長北辰。陳商會長錦堂。亦當仁不讓。見義勇爲。於是出而贊助。帮同許君籌組農商二部。據聞衆會員將奉戴王縣長。參事官。指導官爲顧問。推戴張教育會長。張區長。陳會長爲協和聯合會會長。以期結成一体。有所統系。而便宣傳。將來爲國家努力。爲民族協和。亦實爲地方造幸福。該會前途。定能有一番之擴大强化也云。」

警署行政會議

【泰來】城區警察署長馬貴連。到任以來。勵精圖治。於二十四日在城區警察署。招集境內各保甲長。以及城內各分所長。齊集警察署。到會者約三十人。由馬署長首述招集開會宗旨。(一)最注重者。嚴禁種鴉片。(二)自衛團之成立。應團結一致。雖各在屯裏。一旦有事。則應馬上齊集。(三)清查戶口。(四)施重牛痘。(五)檢查衛生。況現屆夏防吃緊之際。大家對於清查戶口。要特別注意。以清盜源。而保治安云。」

新市場煥然一新

【洮南】本埠百貨商場。闢爲新市場。改營妓館營業。自趙鶴翔氏。在縣署呈准後。即組織中央公司。招東募股。大興土木。行將竣事。計該場分南北西三面留門。由西南兩面門旁。均係市房。留爲茶床。飯館。鮮菓。雜貨。等營業之用。西廂均爲妓女下處。由南往北緊鄰。均爲妓館。至中間空闊地址。方圓十餘丈。備作各種運動場。空場迤北。及東。又均係妓館。房舍華麗。室內寬綽。其餘妓館以外週圍房間。大半均租作妓女下處。此等建築。頗有新氣象云。」

刑事痛懲浪子 野雞潛踪

【溝帮子】本市有蕩子朱玉書者。生來浮華。浪蕩成性。近前曾充稅吏。以詐財被斥。雖家居、因造孽錢過多。無所是事。終日浪蕩街頭。眠花臥柳。日昨二十六日。又携得野鷄韓二頭。(暗娼)于某烟館、一楊橫陳。短笛五吹。實行噴雲吐霧。藉聯戀愛。正在卿卿我我。肉麻之際。適爲日警署薛刑事永慶所睹。以此種行爲。有傷風化。雖揮鞭痛懲。打得落花流水。野鷄潛踪。浪子認錯。薛君此番懲處。實於王道風化大有俾益。按蕩子爲市內醫生朱佩珊長子。而佩珊素以醫術自詡。究其實際。完全以魯當手腕矇朧鄉愚。故每遇急病症。恒來人之厄。將藥價提高時。有三四十元大洋。劑藥者。惟病之好否不顧也。而其子朱玉書。以父能白手來錢。已則何妨揮金是土。冰山可靠。祗有馬牛。浮華浪蕩。亦絲是起。嗚呼朱醫。世間貨財不爽。眼前滿子。宜乎猛醒也。

果局長赴奉 參加郵務會議

【平泉】本縣郵局。昨接奉天管理局命。令本月二十九。三十。三十一。三日間。在奉開郵務會議。令全郵區局長。本縣果局長。自奉到命令後。局務暫交郵務佐倚德明代理。已于今日(二五)午前十一時。乘奉山汽車首途赴奉矣。據談往返期間。當在兩星期云。」

籌添商丁 以備不虞

【南口前】清原屬南口前村商務會會長王老忠。邀紳商等。於昨日開會。因青紗帳起。四外崇山峻嶺。綿亘數里。深林蔥翠。遮蔽天日。跳梁小醜。時隱時見。出沒其間稍有不備。發生意外。本村原有團丁廿名。不敷支配。擬添商丁廿名。以備晝夜巡偵崗。盤詰面生可疑之人。外有匪警。命團丁出擊。以商丁守禦。庶幾有備無患。該會長可謂深謀遠慮云爾。」

十六校郊外旅行

【郭家店驛】北山縣十六校當此春光明媚。郊外景色宜人。所以該校有郊外旅行之舉。於月之廿六日。該校師生約二百餘人。由校出發。道經街裏。學生精神煥發。隊武整齊。唱歌益形高興。道旁觀者莫不稱贊。該校訓練有方。教管有術。聞該校學生。此次旅行頗饒興趣云。

籌演香火戲

【郭家店驛】查本邑歷年於舊歷四月十六日。有香火願戲一台。相沿已久。惟查今歲又屆籌演之期。是以本邑商務會長。及地方士紳。一再籌劃。當於日前議妥。遂向四平街某戲班。定立合同。准於本月十六日。全班來郭演戲。現正搭戲臺。看棚等物。致有飯館茶棚小販諸商。亦各爭先恐後。前往找覓相當地點。想屆期必有一番盛況云。

局長調缺建平 各界欲挽留

【圍場】稅捐局長賈文翰。自到任以來。對於局內。整頓稅務不遺餘力。頃於五月廿一日奉到稅務監督署訓令。調任建平縣。遺缺聞已委現任林西縣稅捐局長馮舜生接充。馮局長原籍大津靜海縣人。任稅捐局長有年。想到此必有一繁盛況。刻聞賈局長。已於廿二日。乘奉山汽車。因公赴省。現在日滿軍警各界。聞此消息。不忍其去。故局聯名呈請當局慰留。惜因該局長。在圍場三四年之久。對於商民感情甚洽。尤其日滿親善認識很深。此次日滿各界慰留。能否允准尚未可知云。」

軍隊猛於虎也

【永陵】昨有陸軍第一教導隊步兵第一團第三營。由桓仁縣返防。路過陵街。休息一日。分住商號民宅。莫不包飯做麵以迎王師。有某連軍士。至後街馬教員之家借被。該教員極表歡迎。以稍舊之被與之。緣馬教員之妻正在病臥。所蓋之被。與前取之被稍好。該軍士竟由病人身上揭下。赤身露體。該教員甚覺難堪。稍與辯別。即觸該軍士之怒。暴打多時。同赴連部。經人懇求。始行了事云。」

檢查衛生忙碌

【朝陽鎮】適值春末夏初。百菌叢生。對於諸所衛生。尤宜注意。我鎮守備隊。上田隊長。九署白署長。衛生隊張倫員。領事館。二警部。商團。自衛團。各機關首領。有鑒及此。於廿六。親自率員。實行春季衛生之大掃除檢查。分爲四起。按戶看視。有骯髒及穢物者。立命剷除。故而商民各戶。擦桌抹椅。忙個不休云。

爲慶祝大典 成立籌備會

【牡丹江】六月三日。爲滿洲國舉行慶祝大典運動會之期。牡驛經滿洲國協和會會長王擇三。公立校長孟雨先。特區長張書林。聯合於五月十日。召集各機關首領。組織牡丹江慶祝大典大運動會籌備委員會。公推協和分會長王擇三爲籌備委員會會長。孟雨先。張書林。爲總務部。覃雙文。杜關分爲計劃股。行政分處長。劉則孔。稅捐局長盧景山。特區警察崔所長。木石稅局長綦、爲獎品股。電報局張局長。通話所高所長。【爲宣傳股。商會會計高瑞林。【爲庶務會計股、運動場址。在西卡門外廣場、聞友邦日本官民。及駐站紳商。均預備賞送獎品。現各股均着手進行。屆期當有一番盛況云。」

慶祝大典開 籌備委員會

【延吉】延吉縣長李樹梅氏。奉令爲六月三日係全國慶祝大典運動大會之期。遂定于本月二十六日午前十一時。假延吉商會。開慶祝大典延吉大運動會籌備委員會。並函各機關派員參加討論籌備辦法。至該會如何規定。容後再誌。」

追悼陣亡士兵

【延吉】吉林警備第三旅第七團。團長梁沖氏。因四月二十七日派三營赴三道溝保護集團部落。二十九日在石松背。及五月十九日在八道溝裏等處。先後與共匪戰鬥陣亡九連上等兵吳邦福。七連二等兵楊玉林等二名。均因公殞命殊堪憫惻。遂于五月二十五日午後二時。假延春舞台。恭設道場開會追悼。用慰幽魂。本埠各界首領。均往與祭云。

省派委員發放 難民賑欵

【通化】蘇縣長因災過重。由呈省署。經特派省署民政廳張麟閣抵通。視查被災情形。會商蘇縣長。山代參事官。岡本憲兵隊長。協和會伊添處長商農會長。曲委員等議安。以難民較重者。及無着落者。計約數百人。假農會地點按冊點名。每人發給國幣三元。賑粮每人每天發給四格。按日發放。張委員向衆難民演說。此次受災甚重。故由省派委員特送此欵。業以照數發放。你們縣長。參事官委員等。尚再努力募化之中。決不能令災民流離失所。爲後必有相當之辦法云。災民聞聽之下。非常喜形於色云。」

娘娘廟會之準備

【湯崗子】古曆之四月十八日。乃本驛娘娘廟會之良辰也。此次廟會之期又臨。故日滿機關曾詳加討論。對於會費。除由各村屯担負外。餘者歸滿鐵担負。並於同時委張希三爲委員長。王奎乂李福臣蔡叔侯等爲委員。以備操辦會務。及維持會場中一切秩序。其餘各村村長及紳士等。參加者。卅餘人。以資輔佐籌措一切事項。會場中之治安。乃以自衛團保護之。劉爲籌通地面計。故在此廟會之期。乃演以酬神、並定於自古曆四月十五日起至十九日止。共演戲五日云。

分所長新舊交替

【千山】驛東附近之舊堡村前由遼陽警務局。設立之警察分所。茲已多年。而王德新分所長。自客歲到差以來。已臻年餘。查該氏對於勤務。未嘗稍懈。深蒙上峰嘉許。然邇來未悉何故。據聞該氏。竟行辭職。遺席故由總局另委陳盈川接任。刻已接交淸楚。陳所長拜訪各機關。與各方妥爲接洽當茲蒞任之後。對於內外勤務。力加整頓云。」

帝政紀念運動會

【梨樹】教育局奉令。籌備帝政紀念運動會。業經通知各校。定於六月三日在四平街舉行。爲日滿在站各校。而縣屬僅限初。高。師。中。選手二百名。現正趕緊練習。想屆時赴賽健兒。必能大顯身手。以表現民族健壯。而爲帝國光云。

警官調陞署長

【梨樹】縣城警察練習所。教務長戴宗昌。厠身警界多年。學識宏富。久爲上峰倚重。此次調陞三區警察署長。必能大展抱負。而福地方於無窮云

慰安車到新誌盛

【新立屯】奉天鐵路總局。特組慰安叢護鐵路起見。特組慰安列車。特備宣傳愛護鐵路。標語。亦及諸諸色貨物。以廉價售出。以徵親善之意。於二十五日。午後四鐘到站。本邑紳商學警。咸集站歡迎。慰安指導官演說。表各界熱列歡迎。足徵愛護鐵路之誠。又介紹鐵路各職員及民衆。敬備祝詞。音樂齊奏。任務。地方士紳王介藩。代表盛及一時。復請紳等。至車內休息。並談叙寒暄。備有茶點。因天氣陰雨。未便演映電影。擬於二十六日晚映演。彼時觀衆數千。各回休息。今日早八點半。開始售貨。各色貨物均係廉價。觀衆尤加倍於昨。先出女校起。購買各項物品。爭先恐後。擁擠不開。已患人滿。隨在北站臺。演各種技術。戲法。相聲等。雲時北站台。亦患人滿。時屆午刻。各回休息。午後小雨。一般購物男女。仍踴擁於途。實空前未有之盛云。」

聲明退股併辭董事

啓者情因敝人等於民國十八年八月間在奉天益和永股份有限公司財團每人認股五百份一次各交足股本現大洋五千元整敝人等並被舉爲該號董事會董事至大同二年十一月三日敝人等業將此項股本出兌陳柳塘胡鳳高名下當即通知該號業更換陳柳塘胡鳳高名下訖敝人等所担董事名義亦同時消滅與益和永完全脫離關係恐未週知特此聲明

顧肯堂貞記代表 李省三 邊選三 同啓

出兌聲明

敬啓者敝號於前年六月間聘黃有才君領到三利盛資本於劉家屯開設利源號籌鋪在連近因生意不佳三利盛不願前圖約同衆親友言明誠願將此號內舖底貨物外欠外存賬目俱以贈送有才名下營業爲主自此之後生意財發萬金或有虧欠等情概歸有才一人但任不與三利盛相干此乃兩相情願各無返悔恐後外人不知特登報聲明

大連市西崗街一八五 三利盛啓

雙妹老牌檀香水

價目 按每瓶大洋 一元一
346 每瓶大洋 六毛五

總批發處大連監部通

廣生行有限公司啓

長電話八二一八一番

泰東副葉

小講壇

談到紅顏

老疊

漢武帝獻有「紅顏而弗明」這麼一句，後世相沿，便稱女子貌美者爲「紅顏」

我認爲够得上「紅顏」兩字的女人，委實是很少的，自古以來，「名標青史」的「紅顏」女性，屈指細數能有幾人？可是女性誰不願意自己的像貌勝過他人，誰不願意享受「紅顏」的美名，唯其是那麼可貴，所以凡是女性，其想爲「紅顏」之念也愈迫切。

如今所謂「時代姑娘」時代少奶々們，都把「紅顏」兩字的意義解錯了，她們以爲「紅顏」者，就是「紅的面龐」之謂，於是推而廣之，凡是面龐帶紅顏色的人，都可算是紅顏了。

少女們爲了羞澀或驚懼的時候，偶然在臉上泛浮着「兩朵紅雲」，像蘇軾詩「紅潮登頰醉檳榔」這種出於自然的風度，誠可令人「歌詠不置」，無奈爲時甚暫，在羞澀或驚懼過後，兩朵紅雲也悄悄地溜到「烏何有」之鄉去了，所以摩登女性們爲要保持紅顏常留在臉兒上的緣故，勢不得不用人工的方法了，人工的方法爲何？就是把面頰擦得紅々的如「猴屁股」一般便了。

她們也不問々自已：芳齡幾何？尊容佳否？那怕其貌醜有如夜乂，年高已過徐娘，也儘自效顰西子，緊々地捧着一面鏡子，在臉上抹了巴黎雪花，擦了西蒙香粉之後，跟着就拚命地塗上一層猴紅的臙脂，老實不客氣地以紅顏自居了。

摩登女性們旣倡導於都市，自然會有鄉下大姑娘倣倣於農村，這樣不出數年之後，定然天下女子皆「紅顏」了。

然而凡是都是「有利必有一弊」，所以俗諺說：「自古紅顏多薄命」，摩登女性們旣儼然以「紅顏」自居，難道不怕「薄命」之可慮麼？

晨光熹微下

平市的「早點」淡描（二）

只是中下階級的食譜

江左文人

小飯舖的「炒肝」和「小包子」，是「一份」早點，所謂「炒肝」者，顧名思義，應當是「炒」「豬肝」，其實不然，乃是「燴豬腸」，縱然有「肝」，平均每碗中也只得其一二而已，所以當你進去去吃「炒肝」他要審問你一句「要肝不」？眞是令人莫名其所以名爲炒「肝」者之原因也，前門外鮮魚口，一連許多家賣「炒肝」的，聽說不但在北平非常之著名，而且資格是非常老邁的，這種舖子，除掉他賣飯食之外，還有一種東西，專在下午來賣的，乃是「炸豬灌腸」，但是這兩種東西，也只有吃慣了的才可以去吃，否則定要你作嘔三日，除了「小包子」之外，有時也賣「燒賣」，其實說起來也不過是變像的「包子」罷了，不過他們「早點」的包子，和下午出售的「包子」不同，早晨「個」小，價錢，便宜

「豆腐腦」，專是下等階級人用的，他的名詞，雖主要的是「豆腐」，可是事實也和吃「炒肝」反問「要肝不要肝」、一樣的不通，你去買「豆腐腦」，他要問要「豆腐不要」？眞怪，的確有人光喝他賣的「滷」不吃「豆腐」，所以這種也只是「風俗」如此而已、絕對沒有法子追求的，

「麵茶」，也是下等階級人享用的早點，這種東西，不知用什麼面粉作成的「糊」，上面灑以「蔴醬」和「芝蔴鹽」，有時候趁着街邊的土，似乎可以少加一點鹽下去便够鹹，還種東西，有鬍鬚的人去喝，往往掛到鬍鬚上面，弄不下去，非常難過而不雅觀，但是老年人特別愛喝，每個「面茶」担子之旁，常常有乞丐徘徊在旁邊，準備去「舐」你餘下碗中的「麵茶」，

茶湯舖的「茶湯」「骨髓茶」是比較講究一點的才進去的，除了可以吃「茶湯」之外，也有佐食的點心，但這些點心都是不知改革的，重重的「糖」大大的「油」，吃起來令人生厭的，不過這種東西，非常便宜，咖啡館的點心，一角錢能只吃二三塊，這裏卻可以買到十塊上下，就可以想見一斑了！這種舖子，「金鷄未鳴」就要把門前的「湯壺」準備起，預備人們光臨！

此外，冬天的情白薯，最使「女學生」歡迎，更如「年糕」、「盆糕」，以至於「煎餅」……等類，只要你到「市場」附近，或者「學校」的周側，就可以使你飽看無餘，而在校附近所必有的，還有「餛飩」「淺麵餃」兩項，供獻給學生們作「早點」，只要你背「賒欠」，一定要使你買賣光耀起來的，此外夏天的「冰激淩」，有時學生們便把他借來作「早點」，

不過，上面所說的，只是北平市中下階級的「早點」而已，至如「蓮子羹」、「羊奶」……依樣的也是「早點」，可惜這種東西只有富人們可以享用，絕對不能代表「平市」而且吃起這種東西來，似乎還沒有上面所說的幾樣，來得妙趣橫溢呢！

（完）

談死（七）

郝讓先

死的年齡

人們死的年齡，在記載上有由初生到一百數十年方告死亡的，但實際上似乎少有這種例子遇到，近來 Young 氏對於這個問題曾下番研究工夫，看出有些被認爲壽命極長的人，並不眞確，社會上不乏同名同姓的人，有時把甲的生年，和乙的死亡年代，混在一起，遂誤認其人的壽命，異乎尋常的長，Young 氏，研究一百萬人的由生至死的年齡，僅有三十人（女的二十一人，男的九人）達到百齡以上，最高年齡的祗有一人活到一百一十歲又十個月半，求其如中國四川某老人年齡達一百四十歲的方才壽終正寢者，那可眞是沒有一個啊，

此外對於死的年齡，還有二派意見，一爲梅契益科夫氏說，謂人的死亡年齡，雖有定限，但只要去掉使人中途死亡的毒害，死的年齡便可延長些，他說這毒質是從腸內細菌來的所以只要設法除掉牠才好！二爲開司氏說，這位英國的解剖學家，他擧出許多証據來，他說人的死的年齡，要延長至八十歲或一百歲，那就已超過自然生存的年齡數十年了，在動物裏，生育停止後，不久便死亡，沒有能够再生活到很長久的，在人裏，女子四十餘歲便停止生育，但經過一度生理的變化之後，卻仍能繼續生活數十年，活到八十歲或一百歲，又無論男女，年紀達四十餘或五十餘時，眼睛漸花，牙齒漸脫落，呈現衰老的樣子，而且在實際上，五十左右的人，死亡率的確高些，從這等現象起來，人在自然之下，死的年齡大概在五六十歲的樣子，至於偶有超過些年齡而仍不死者，那不過佔在少數上罷了！再有謂人能長生不死者，那更是忘誕極了的話，

死的故事

死的故事很多，要是都搜集來，眞能汗牛充棟，事實上也辦到，現在僅摘來幾樣，寫在下面：

一、後漢范式與張劭爲友，劭病篤，歎曰，恨不見吾死友，劭卒將葬，式素車白馬臨其喪，遂留塚次，爲修墳樹，然後乃去（見後漢書）

二、諸葛恪圍合肥，新城，城中遣士劉整出圍傳消息，爲賊所得，考問所傳，語整曰，諸葛公，欲活汝，汝可具服，整罵曰，死狗！此何語也！（見三國志）

三、巴勒斯坦所湖曰死海，長四七哩，廣九哩餘，水面比地中海低至一九二呎，最深處一三一〇呎，南岸附近最淺處，不過十呎至二十呎，湖水百分中含鹽廿四至廿六分，魚入其中即死，故名死海，別稱東海鹽海鹹海，（見地理志）

四、淮南王謀反，憚黯日，好直諫，守節死義，難惑以非，（見史記汲黯傳）

五、孔子適齊，中路聞哭聲甚哀，至則皋魚也，被褐擁鐮哭於道左，孔子下車而問故，對曰：「夫樹欲靜而風不息，子欲養而親不在，往而不可返者年也，近而不可追者親也，吾於此辭矣」，泣哭而死（見韓詩外傳）

六、夏侯嬰字滕公卒，送葬至東郊門外，駟馬悲鳴，命蹚地下，得巨槨，其銘曰「佳城鬱々，三千年，見白日，吁嗟，滕公居此室」，遂葬焉（見漢書）

七、高祖即位，故齊王榮弟，田橫，據海島，而不附漢，上召之，至尸鄉，自刎，奉首於朝，從者挽辛宮，不敢哭，爲歌以寄哀音，（見漢書）

八、傅奕醉臥，蹶然起曰：「吾其死矣，因自爲墓誌曰（傅奕吉山白雲人也，因醉死，嗚呼哀哉（見漢書）」

死的詩詞

一、我得茶山一轉語，文事且忌參死句（陸游詩）

二、生別獨快快，死別復何如？（白居易詩）

三、死中求活是高棊，（劉基詩）

四、忍死須臾待杜根 （失名）

五、死地，是必死之地也，

六、死友，謂朋友之最親愛者，雖死不相背也，

七、死肌，因風痺等疾，肌肉失其感覺者，

八、死中求活，謂陷於死境而求生路也，

九、死灰復燃，喻敗而復振也，

十、死罪死罪，古人書札中常用之語，

十一、死鬼死狗，都是罵人語，

十二、人死賽猛虎，虎死如綿羊，是比喩人死之可怕，

十三、死刑，絕人生命之刑罰也，

十四、死黨，言爲同黨效死也，

十五、死別，謂死而長別也，

十六、死志，爲効死之志也，

十七、死綏，謂將軍打敗仗，該自刎死了！

死的戲輓

一、百年一刹那，把等閒富貴功名，付之雲散，再來成隔世，是這樣夫妻兒女，切莫雷同，

二、忽然有，忽然無，縱活到上壽百年，莫非做夢，何處來，何處去倘果有輪廻一說，更要傷心，

關於死的輓聯，多得很，以篇幅關係暫略去多半，我想諸位能原諒吧！

告別的話

這篇談死，起先本沒想到做他，原意打算把鬼研究研究，後來因爲鬼的範圍稍狹且材料無多，故乃改成談死，且可把鬼包括在內，到是一擧兩得的事！無如在下的文筆太精糙，思想也不充分，串爾操觚，一點也沒有作到好處，連死的風俗死的迷信……：都未遂加入，哈！只好另草一短些的，將來好再和諸位相見！至本篇的拉雜，的謬誤，詞不成詞，句不成句，一切的一切，都在希望諸位加以不吝珠玉的指教才好！

康德元年五月六日 深夜草畢於黑山第八小學校

新的舞台劇本與表演技術

李曼霖

戲劇的原始的姿態，不是有故事內容的劇，而是跳舞，舞踏起源原始社會中兩性的相悅、勝利的慶祝，對神的膜拜，而漸漸長成于有了舞台之後，沒有舞台之前，跳舞和雛形的戲劇都擧行在草地上，舞台之起源是隨着人類懂了建築之後把神塑在殿宇裏，隨即爲了方便于酬神，也同時建築了舞台在神殿之前，

舞台隨人類的進化，戲劇藝術之滋長，由神的前面到君主及特殊貴族前面，最後到了民裝，到了現代才有這極複雜的間置，至於劇本，是在戲劇成形之後產生，最初不過是一種幕表而已，

以前是舞台限制着戲但現在是舞台隨着戲而有不同的變動了，出演「怒吼吧，中國！」」和西線無戰事」決不是普通舞台可勝任的，就是洪深的「五奎橋」在復旦的舞台上還有點覺跼跼呢，

劇劇和其他的藝術一樣，無時不是社會生活的反映，把近代表現的生活搬到舞台上來，決非過去個人主義較小的舞台面所能勝任，因之更大的舞台面，更高的舞台，是出演描寫集團生活的劇々所要求的，擧例說，現在我們要把街頭正建築中的十幾層樓房的建築的場面搬到舞台上去，那麼除非常有適應這大戲的舞台不可，假如有這樣一個新型裝置的舞台，我們可以把那正建築的樓房的建築上的空中勞動生活表現出來，把地面上勞動也表現出來，這是如何偉的場面，偉大的寫實呀！

另外說，在這樣劇本裏（指上面的例子）在這樣的舞台上，我們自然非用嶄新的表演技術不可，

譬如寫一個木匠從十幾層的建築架上升降，寫瓦匠從地面爬到建築上或爬下來，以及在工作中的勞動的姿勢，在表演上都是大的動作，大的動作才能表現出力量——絕非小動作，或祇靠臉部表情所能使這戲成功，但是這戲裏也不能忽畧小動作和臉部表情。

在這新型裝置的舞台上，新体材場面上，用粗大的動作表現勞動的姿態，示給觀衆，而且要維妙，的是很難的事，即使一個普通的成功演員也難稱職，

這樣說，表演的技術，又發展，擴大了，演員不但學習勞動的姿態，而且還得有健壯的肌肉，而這些與他個人生活都有密切關係，並非到勞動群裏看々或想一想，所能成功，

像這樣的戲，自然少不了効果的帮助，但是還樣的戲（都拿上面的例子說）的効果，不一定在幕後，多數在舞台天幕上面，而且這樣戲的登塲，退塲，也不一定遵從普通的規矩，他可以從上下的隙現來替代，但這並非要新奇，而是劇本內容給與的，

最後說，這樣的舞臺，劇本表演技術，在中國還沒有人嘗試，不過希望愛好戲劇的朋友，加以努力，這的確是一個拔山的工作，

好個工人領袖

能受三晝夜危坐的苦

〔南斯拉夫電〕此間有一幫工人，要求增加工資，廠方不答應，工人領袖柯拉爬到高出工廠二百尺的烟囪上聲言：倘不提高工資，他決不下來，廠主多方請他下來，但終無效，他在危險烟囪上坐了三晝夜，廠主沒有辦法，只好答應增薪，久的危坐，已呈倦態，由五人爬上烟囪，才把他背下來下到地面時，工人們都在鼓掌慶祝他的「安全降落」

香粉寮

裸運拉女性（上）

□裸體會長連伯氏今年之新計畫□

執中

「裸体運動」這個名詞，說起來相信誰都曉得了，但「裸体運動」究竟發源於那個地方，恐未必人人都知道的，「裸体運動」發源地是德國，在歐戰後的幾年間，算爲最熱鬧的一個時期，那個時候，不論在什麼地方都有裸体的運動，熱熱烈烈地提倡，幾成了普遍化，可謂盛極一時了，所以目下的談論裸体者泰半以德國爲中心，可是經了三五年間，這個熱烈的裸体運動，似乎沈寂下去了，好像曇花一般，聽說還是爲了「希特拉實行反動政治」「下令禁止」的結果，然而私自裸体運動的大有人在，歐風東漸後，所謂東方古國，的種種議論經過了歐風的襲擊後，泰半已從遠東化進而爲歐美化了，「裸体運動」的運例「是髦，摩登，趨時」的運動，當然不能例外的，不過迅速與遲緩的問題罷！

這個新時代的運動，自從一位捷克人連伯氏首先倡導之後，香港，上海，廣州等處亦隨着勃興起來，所謂摩登女郎，和一般不摩登而好新奇的男々女々，相信也做過新時代的裸体運動了，不過多數是爲着庸夫俗子所謂 To LooK See 而往的，至若所謂「強健体魄」這一層，相信百人中，難找一二個呀！

上述所說的三個地方，羊城，滬濱，都爲了政府的禁止，沒有熱烈的擧行，在這個政府禁止情勢之下，裸体會當局雖努力地去宣傳，但也沒有相當的效果，所以，香島共羊城滬濱似眞有天淵之別了，香島政府是不禁的，人們也許歡迎趁着這個「千載難逢」、「別地罕有」的機會，大行其道了——憶去年炎夏的當兒，算爲熱鬧的一個時期，四人畢至，羣人咸集，（這指摩登男女而言）鬧得香粉寮——裸体聖地狂歡熱烈！

他們和她們 To LooKSee 樂也融融，甜甜蜜蜜的時候，又正是香粉寮鄉人和道學家忙煞了政府「禁止」「取締」的時期，可是小百姓沒有力量，到底莫奈伊何，祗有這種「世風日下，人心不古，血肉橫流，道德淪亡……反對……反對……」嗚呼！噫嘻！到處的太息便算了事，熱々烈々的香粉寮，的確有了三四個月頭，可是到了秋涼和臘月的當兒，不待人們的反對，道學家的攻擊，竟給凜凜冽冽砭人肌骨的冷氣征服，便宜告停頓了，向稱裸体聖地的香粉寮，荒蕪僻靜，單馬依稀，好似死般的沉寂，在這個偃旗息鼓的期間內，裸体會當局雖出盡九牛二虎的力量設法去挽救，然而，到底總敵不住這種砭骨的寒風，徒喚奈何！

老實的說，摩登男女在這個時期，雖然沒有光臨這個聖地，而並不寂寞，「牛背吹笛」「漁歌唱晚」的農夫村子，整天都驚臨這裏，「騎牛背」、「唱山歌」、「垂釣江邊」、「相聚嬉戲」，這樣看來，並非不熱鬧，不過比較裸体運動的熱鬧不同！

罷殘春逝了，炎夏將來，在這個風和日麗，光景明媚的時光中，又是裸体運動主義者重整旗鼓的時候了，但這個裸体聖地今歲能否和去年一樣地熱鬧呢？抑比去年更熱鬧些？實是閱者們所欲知的一件事，自然，爲了這個原因，記者遂不辭勞苦的去找尋關於裸体會的最近消息，現在把所得的消息寫出來吧，（以下是裸体會的訪問記）

（未完）

摩登的情書

近代的特產

中國新青年傑作 求愛的情書一通

雨融雪

我從七千六百根汗毛孔中滲出的親愛的寶貝姐々（或妹妹）

△以上是「開門而見山章」

彷彿是一個初夏意味十足的黃昏，在公園接連的發現了妳——寶貝姐々（或妹妹）的芳蹤，我還記得淸楚：妳穿的是一件黑色香其紗的短袖旗袍，裏面似乎是襯着一層白綢襯衫，光腿淺黑色一雙肥膩膩的大腿，胸前顫動着兩隻豐滿的乳房，頭髮幾得捲捲地，臉蛋上沒有擦一些脂粉，却是那般嫵媚動人，——還忘記一點，妳那雙花皮高跟鞋，每隻上有十三個細孔的，

△以上是：「奉承兼印象章」

我受過高等教育，我深深的感到這社會的矛盾和罪惡，這時代的苦悶呀，讓我彷徨，躑躅，「×××」事變激動了我的熱血，毅然決然的去到S埠參加義勇軍工作，終於，在××（可以告訴妳這兩個字爲什麼不寫淸楚的原因是：事關軍事秘密）之役受了傷回來，

△以上是：「毛遂之自荐章」

實話告訴妳說罷！眞的！一點也不騙妳！有過不少的女人來愛我：有某主席的姪女，有某經理的姨太太，有某馬路的野妓，有……多的很哩，都被我拒絕了，但是說也奇怪，一見了妳，不由的我便想死心塌地的愛妳，

△以上是：「擒縱辯証法章」

姐々！（或妹々）我愛妳！我眞愛妳！我從心眼兒裏愛妳！我一定愛妳！我不愛妳，將要不能繼續活下去！妳無論如何也得愛我！——至少也要愛「一」愛！或愛「一點兒」！

△以上是：「死求加白賴章」

最後，希望妳能回我一個信，縱然是答覆一個字也好，——就是一個字我也當作珍珠看哩！

可憐可憐吧！回我一個信兒！

△以上是：「虎頭又蛇尾章」（全信完）

遍地是這樣情書 中國成了愛魔國

無線電傳播電影

大樹

科學進步，千變萬化，以前以爲不可能的事物，現在居然實現，將來事物，也可作如是觀，家庭無線電收音機，現在中國各大都市以都可見得到，不久的將來，無線電影機也可以裝置在我們的家庭裏了，我們祇須把機一鈕開，就可在客廳裏很舒服觀賞一張愛看的有聲的短片，現在美國紐約已經開始有了，聽說裝費大約一百二十五元美金，如果銀價高，我們也祇要出一架五燈機收音機的價格，就可以裝一座家庭的小有聲戲院了，這豈不是既新奇而便宜嗎，但是，因爲這樣改變，恐怕電影界又要因此而發生劇烈的變化，第一，在影片家方面，他們除了繼續製片之外，還要增設「發音」和「播影」的劇塲，第二，在影戲院的方面，便要首蒙其害，因爲許多人都可以在家裏，或在火車，汽船，旅舘等處自由的看電影，無須出門一步，影戲院的營業當然要受一重大的打擊，第三，在觀客方面，他們可以不用「望眼欲穿」的去等候新片，不過也有一樣缺點，便是該影片（播音的）是不能用外景，這很可惜的，未知將來能否改善，第四，在演員也有三種人要受影響的，（一）黃髮的人，——他們的顏色印在幕上是不淸楚，（二）紅髮的人——紅髮印在幕上是沒有顏色的，（三）聲音粗糙的是要被淘汰的，據試驗結果黑色和蒼白的面色，映出來是最好看，這麼一來，黑髮女郎就會碰着幸運，紅髮女郎恐怕要被擯棄了，還有化裝術也要受影響的，唇脂要改白色，擦粉要改塗藍色，男角的塗的鬍子要改爲青膠或青紛，所以每一種事件，有利也有害，不僅是無線電影，且看將來改進的結果如何，

女星片片

徐來有女曰「小毛」，雖祗四五齡，但乃父錦暉所編之歌曲，均能朗々背唱，且猶能辯別「老毛毛雨」「新毛毛雨」，眞是「家學淵源」，

▲

聞高梨痕言，錢化佛在天一新片，「春宵曲」中扮一老教師角色，有愛爾詹寧斯在「藍天使」中的風味云云，外傳色，胡蝶將離天一而加入吉星，這倒是可能的，蓋自有葉秋心後胡姍在天一的地位，日見低降也，

▲

徐琴芳酒量極好，花彫可吃一斤，汾酒四兩，有可口栄能吃五兩，

黎莉莉怕雷，去春大雨，迅雷轟然，黎掩耳縮頭，面上失色，

▲

陳燕燕有一愛人鄧姓，近函陳燕々信內附郵票多份，囑其常寫信去，

▲

夏佩珍臉上近發現多數斑痕，每晨洗臉後，塗以除斑藥尙未見效，

銀幕人物志

荷萊塢將攝一部叫「加山諾伐之愛」影片，主角是查利斯鮑亞，按：加山諾伐 Casanova 是十八世紀一個專好談愛的人，生平風流不羈，濫地情人，十年前曾攝成無聲片，主角是俄籍紅星伊文莫斯猶金（Ivan Mosiukin）曾膾炙一時，今重攝爲聲片，當然更添聲色，但加山諾伐劇本純係「自我主義」的故事，沒有如英國巴利瑪（John Barrymore）的美貌，英偉，瀟洒，耐人尋味的純正英語說白（巴氏是舞台上的第一流名伶，其演沙翁名劇的說白曾灌勝利公司價錢特貴的十二吋紅唱片），恐怕不易有特出的成功，鮑亞是新近才登明星寶座，表演還未老練，「加山諾伐之愛」的成功，正是可慮

○

冰面女丑沙蘇畢斯（Zasu Pitts）最近慶祝她入電影界以來的十六週年紀念，沙蘇曾演過三百部電片，向來尤任冷面的諸角，

○

炭畫影片的「小老鼠」平均每月收到捧她的信三萬封

○

電影界美男子那佛羅說：「以荷萊塢家庭生活作例，要結婚的電影明星實是傻子，荷萊塢演員之婚姻不歡而散者十居其八九，荷萊塢尙未有過一個美滿的婚姻，婦人固然是美麗而迷人，但我在演片時代決不結婚，我從沒有發生過愛情，倘使我要結婚，我必離電影界，而從事著作，」

世界第一胖人

他却有兩件瘦東西

一——是他的脚

二——他的妻子

【里斯本電】這裏有一個酒行棧房的工人叫山度斯，体重四百六十二磅（三十三啦），三人擡不動的枇杷桶，他可以高擧於空中，他每餐所吃的東西計，

湯 兩碗， 肉 兩磅，
雞子 一打， 麵包 三磅，
橘子 十二個， 酒 兩瓶，

山度斯可稱爲世界最胖的人，但他有兩件最瘦小的東西：一是他的脚，與常人無異，一是他的妻子，他的妻子只有四呎三吋高，七十一磅重，矮小得如一個小孩，

每星期三、五出版　第一三三期

（歡迎短篇作品）

最後
寇岑

開始吧，最後的黑暗的旅行……
黑夜垂下，垂下了眼皮
身子遂輕如中空的鳥骨骼
靠背椅載着漂行……
沉，往下沉，脚已冷了，
冷潮浸上大腿浸上腰，
還要伸出無望的呼援嗎手臂，
手臂已化作水流了……
心啦，你像個島
數百年前一隻白帆停泊過，
數千年，數千年前
倘與大陸毗連，
最後：嘴還在跳動在指……
有甚麼追悔？是說
那邊，人間的咒罵聲
還遠聽來多美……

四月十九日夜

心弦
甦西

黑沉々的夜裏，一顆黑魆々的老槐，愈顯出深沉的意味，黑的人間中，人們有些還未曾睡去，但是啊，胖胖的大腿，鮮紅的口唇，高聳的乳峰，有些人是醉了，醉了！你去想，人們整天整月整年……都是活躍活現去有動的動搖是爲着甚麼？女的人心，假若很重的壓在你的心上，你就閉攏不上嘴笑了！

白天裏，我鎭日在房中悶坐，我偶然奇怪的着想，有一個搖條的影橫在眼前，心裏禁不住一跳，一跳後不由你看見一種麻醉的媚眼，以後就像失去知覺似抵下頭去，滿醒過來很担心的偷看四週，要依然的在那裏，頸上便深々的紅起來又抵下頭去，如果失掉了這個醉人的影，不由的心裏一難受「失望了」

毛々雨逼人眉頭，我在街上沉思慢々在雨中向前走，雨澆到臉上，頭髮上，心裏眞是說不出來的煩悶，「先生！」一個尖利的聲音，於是我去掉大半的沉思，可是啊，我迷離似的好像「大難臨頭」我恐懼甚麼似的急々向前走去腦裏有一個尖利的聲「先生」！

—營滿野風社—

露惠之花
王明英

美麗！嫚娜！開放的可愛！
你的可愛是蒙露水的滋潤吧！
恐怕你的生命也難得存在！

童時
趙志新

大概是因爲經濟的關係吧？父親提議搬到鄉間去住，因爲鄉間一切的消耗，較比城市總可省一些，所以在那年春天，就將家搬在一個村子裏，父親還是跑到千里以外的地方，爲我們謀衣食，那時我才六歲，弟々四歲，姐姐也還是小孩子，每天除了玩耍以外，是什麼也沒有顧慮，母親是我們唯一的司務官，我們若有甚麼需求，向母親一說，就可辦到，雖然也有時會爲々周頭，但是我們有百折不撓的毅力，歸終也必得達了我們的心愿，啊！那是多麼快樂的一個時光？

夏天的晌午，太惱人了，當空高懸着火球般的烈日，把門外的綴石和其他的一切，晒得十分炎熱，村東頭白楊樹上的吉六兒，（蟬的一種）斷續的喊着避暑之曲，這時村裏的人們，因爲煩惡這毒烈的日光，都躲在屋裏關了窗在睡午覺，但我們是决不肯犧牲一刻的光陰，門外綴石上是熱得不能玩了，所以就同意的跑到村東的樹蔭下，繼續我們的工作，我搬了幾塊磚，隨便搭起來，就算是一處房子，弟々用土把房子圍了一個圈子，就算垣牆，姐々拔了幾棵草，埋在這土圈裏，就算點綴院內空虛的大樹，哈！這所府第，頃刻完成，但是落成典禮，沒有一個人來祝賀，姐々不得已請客去了，我和弟々就在家做菜和等候着客人，在這時候，忽然被我發現了一個美的麗花翅蝴蝶，幽閒的飛來，我們就把家也不要了，起身就追，這蝴蝶也太狡黠，游々蕩々的就逃，我們那裏肯捨，弟々一行追着嘴裏還不住的向蝴蝶哀求說：」蝴蝶！你不要逃，我把你捉着，不過玩々也就放了！」蝴蝶還是若即若離的向前飛去，眼看要捉着了，因爲地下一塊石頭，把弟々拌倒，便宜了這小生命，我把弟々扶起，弟々滿臉是汗泥合着塵土，用手一抹那才好看，好像城裏永鳴舞台那個三花臉，

又是一天，也就是造成我畢生難對我弟々的一天，姐姐大概是找她的女伴去了，我和弟々用黃泥作種々的模型玩，弟々太聰慧，作了一個肥胖的小狗，但是我作了半天，什麼也沒有作成，我氣急了，搶起了弟々的小狗就跑，天爺不佑，將跑了兩步，就摔倒在地小泥狗也摔了個稀爛，這樣，回到家裏弟弟就病了，據請來醫生說：弟々的病是氣裁胸，於當晚就飲恨永眠在淒凜的荒郊了！唉！弟々啊！你的哥哥萬分對不起你，現在雖是怎樣對你懺悔，可憐的弟々，你那裏知道了

快過年了，父親很高興的回到家裏，帶來一個大包裹。裏邊有許多的東西，最令我注意的是兩頂很美麗的帽子，我拿起就戴在頭上，父親說，「新！你別都拿去！那一頂給你弟々的，」我聽了這話連忙說：「爸爸！弟々已竟死了五個多月了，」說完了這話，我很覺得意，但是看看母親和姐々的臉上，不知道因爲什麼都排了些淋漓的淚痕，

度了一年多的鄉村生活，又是父親發起，遷回城中，因爲城中還有自家的房產，這年我已是八歲，姐々十三歲了，城中的小學，都是春季招生，父親代我和姐々報了名，這才度學校生活，在我未入學以前，聽說學校的教師是不好惹的，若是偶而惹了他，他就會用竹板打手心，所以我自入學那日起，每日總是提心弔胆的，因爲我的手心是從未吃過一次苦，日子長了，一看教師並不怎樣的可怕，並且還很和藹，雖然也發過幾次狂戾的暴怒，不過是對那些頑皮的學生，

暑期考試還沒有完，母親病了，請了許多醫生，喝了許多苦水病也沒有好，我和姐々因爲母親的病，都臨時輟了學，一天清晨，父親和姐々都出去了，只我一人守着病榻呻吟的母親，我覺得母親的病，和前幾天有些異樣，是好些呢？是加重呢？但我也莫知究竟，不過和往日異樣的就是母親今天忽然呻吟，忽然皺眉，再不就是手脚一陣亂動，我正在納悶母親的病象，忽然母親驟然坐起來，瞪着眼，用指着我顫顫的喊起來「你你…怎還不上學？你…」這時候父親進來了，柔聲的說：「啊！他是因爲妳病了，所以這幾天都未上學，妳的病怎樣了？」母親也未回答，就又躺下了呻吟，那時我以爲母親是清醒了，以爲是痊癒的預兆，那知那是神經過甚的錯亂？也就是邁進死路的第一步？就在這天的午後，母親就恨心的捨棄了她孤零的兒了和女兒，奔求她自己的光明之路了！

以後我在學校裏，偶一聽同學談起個人的母親，我就得覺得萬分的欽仰，覺得他們太幸福了，而感到自已是孤苦的，父親也知道我的這層心理，所以在不久的兩個月內就娶來一個繼母，在父親的意思，是爲照顧童年的我和姐々，但是我們那能享受着眞正的慈愛，

記得有一次：剛過了年，我是病了，並且生了滿身的瘡，被褥都弄得非常汚穢，我說：「媽！你給我洗々吧！」但是，約求的所得，只是失望，還是姐々在舊正初六那天，都給我洗淨了，還都是以往的陳跡，現在呢？弟弟，母親，和姐々他們都在一齊兒，去尋求他們快樂的天國，而我更孤零得形影相弔了，

相思
蔓漪

時光閃着潮色的夢，
心花開遍在愛園，
紅的花是那樣鮮艷！
○
是曉風將夢境摧殘，
花色牠會幾度的灰淡，
但凋不了牠的根源。
○
是雙燕掠過愛園，
拋下一對倩影，
幻像裏有着兩心的翩躚，
○
有着春夜的溫怡，
也啼着煩惱的杜鵑，
青春牠撕裂我的心兒片々！
○
是黃昏吻抱的花枝，
不久會有月光的愛戀，
此時啊！牠怎能勝過這愁懸。
○
是悶熱的五月天，
心中燒着不明的火焰，
讓榴花紅遍，
石榴終到秋關出現。
○
維娜絲伴着睡神來了！
牠幾度的徘徊，
留下還不可捉摸的戀影，
永恒的佔據着我心靈。

三四，四，一一脫稿於滿。

家書
稀丁

綠衣使者進來又出了去，
我呆々的凝視着粗劣的字跡，
宅即不是粉色，又無香氣，
却不把宅拋入紙簍？
因爲宅是從家裏來的，
歪字差字……使我痴迷
白字錯句……我心酸痛
但，歪字差字……白字錯句，
內中却充滿了父親的愛：
殘缺不完的句子，
那是父親愛的結晶！
宅又不是照片：
也不是描寫與形容，
是怎麼，父親慈祥的面孔，
都呈於紙面上了？
呵！原來是感情，是影像，
……象徵着無窮的詩意情緒…
所以你不要榮彩自誇？
總設法報惠靈的恩才是！

投于德昌一九三四、

欲逝的柔情
借沐

是丁香的柔情吻着春色尾嗎？
脚踏車的雙輪滾去了沙痕，
蝸牛的角撑住了春冰急流，
禮拜堂的底下滑去她的影，
●　●　●
一陣風，一杯酒，吹汝去，
可憎惡的愛可怨妒的情呵！
草坪上的一曲歌飛出淚滴，
朋友，我的摯友時光逝了，
●　●　●
我豪華的春夢給野狗撕碎，
掠岸的驚濤吞蝕了希望園，
白熱的情絲繫住樓頭的心，
一片笑，一陣哭，愛的流，
●　●　●
是野老的狂笑許是春的哭，
花的香去了樹上綴着青實，
淚的眼深印着雨後的情風，
許是丁香的柔情吻着春尾，

——三四，五月，CC—

病中
依凡

聽，
夜沉，
靜寂裏，
遠寺鐘聲，
啊，黑夜只有你呀！
只有你才能這樣呻吟！
△
願
人們，
休來問，
逆旅病人，
朱顏瘦損！
△
病，
呻吟，
任啼哭，
雪壓與風侵，
並不願有安慰之人！
△

牆角裡的他
楊鳳亭

天角上掛着一顆沒過足鴉片癮的太陽，
故意的黑了蒼灰的破牆，
配着風聲哭聲槍聲笑聲混在一起，
更使宅在牆角裏伴着破鞋出神發僵，
使宅在牆角裏出神發僵，⊠⊠
是他拋棄宅人生哲學的一天⊠⊠
記得宅提着錢包跑到妓館裏去，
雖說是不正當的行爲—宅說是伲屁，
逛妓舘是人生應有的價值的消遣，
青年們不要害怕，徘徊來有我領導，
撕破了道德的具跑到妓館去⊠
當掉了一套皮袍，⊠
賣去一隻手表，
捧着換來的錢盡力量揮耗，
化完了再賣當票，
窮的光光了他也能把什麼都一筆鈎消，⊠
沒錢化他更一點也不難過也不急燥，⊠
他也能鎭靜的閱書看報，⊠
傍晚的時候宅也不和別人東西街亂跑，⊠
在這個漩渦裏宅還抽身出來做個情場主角，
但是對方却是個亂桃，
宅還會阿似的安慰自己，
對方越亂越吻合人生的哲學
同時越顯得個人的賞識高超
祗要能暢快自已的現在，
不妨使其他一切消滅，
以上的是他一九三三年自己的生活觀，⊠
社會是不容認人情不吻合沒有軌道的亂跑，⊠
一年結束了只剩下亂糟，⊠
沒有一點勇力來增援得只委屈點裝腔，
只得套上道德面具來懺悔，
只得抗着牆角伴着破鞋出神發僵，

脫於安東浮沫社

徘徊
漫夫

月兒似一盞殘燈，
籠罩着一切的寂寞，
無聊的我
仰着上帝，
充滿了煩悶…淒凉，
誰是我的伴侶？
糢糢的孤影！
誰與我同情？
徐徐的冷風！

——晨風社李——

醫療器械
理化學器械
膠皮製品
玻璃器
度量衡
計量器
醫療磁器
綳帶材料
製作直輸出
輸入商
諸官衙御用

大連市浪速町一丁目三番地
電話 長五五六三番
振替 大連三九七〇番
T.M 合資會社 谷村洋行

地點…大連市西通六十四番地
王仁眼科專門醫院
院長 王仁
常盤橋西廣場電車中間 電話六七五一番

生財妙法

◇人人都願意生財吧！
但，生財須會生財之法，
◇就是那，又有利，又有趣，又可靠的良好生財妙法啊！
◇那麼，你最好是趕緊訂閱一份「農業進步」雜誌看看，管保叫你得着「生財妙法」使你心滿意足！
◇「農業進步」是漢文月刊雜誌最實用，最有益，最便宜，全年十二冊僅々大洋兩元（郵費在內）
◇訂閱最簡便或用本社「振替號碼」或用國外匯票，保險信封，匯欵，
◇直接訂閱也可，各地城鎭，都有分銷處
◇並招立各地分銷處另有說明書函索即寄

本社 農業進步社
旅順市普通寺町三番地
振替號碼大連六〇三四

新到圖書廣告

唯物史觀的文學論	樊仲雲譯	一、〇〇	新生命版
中國近三百年學術史	梁啓超著	二、五〇	民志書局
歐洲最近文藝思潮	宮島新三郞著	、七〇	現代書局
戲劇講座	馬彥祥著	、七〇	同
文藝批評史	宮島新三郞著	、七〇	同
文藝新論	藤森成吉著	、四〇	同
文學十講	小泉八雲著	、七〇	同
高爾基研究	黃秋萍編譯	、七〇	同
新興文藝論	樊仲雲編譯	、六〇	新生命版
歐洲文藝史大綱	張資平著	、六〇	現代書局
文學概論	馬仲殊著	、五〇	同
法國文學論集	曾仲鳴著	、六〇	同
經濟思想史	沈韻琴譯	三、〇〇	新生命版
經濟思想史	朱通九金天錫著	一、六〇	黎明書局
各國經濟史	陶希聖等合譯	二、四〇	新生命版
財政學原理	杜俊東譯	一、〇〇	黎明書局
東西學者之中國革命論	樊仲雲編譯	一、五〇	新生命版
龐巴衛克的經濟學說	鄭學稼著	一、八〇	黎明版
近代西方經濟學家及其理論	嚴靈峰譯	一、八〇	新生命

書籍 文具 青年書局
大連監部通一一一 電話二一六四九番

茲際端陽節前
現將各酒備全
爲酬顧主雅意
定價特別低廉

裝璜美麗送禮
美德公司洋酒莊
奉天
商埠地十一緯路南市場西 電話滿日九〇二四 九二六九番

宴客無不如意
批發零售
白蘭地　唯斯吉　葡萄酒　糯米酒　薄荷酒　玫瑰露　五加皮　狀元紅
代理批發處 奉天小西關
廣發合
滿電話四八〇六

康阜爾萌
全世界未見 類例之 生殖器障害 神經弱衰之 特效藥
專賣特准

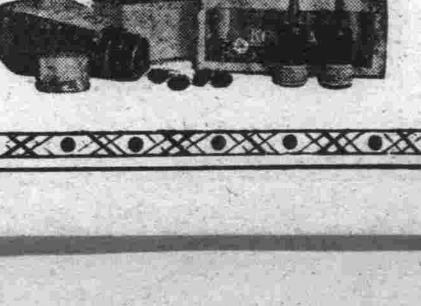

人生以何物爲幸福非位高官貴之故也非財多家富之故也惟以健康爲幸福世間擁有鉅萬財產富比王者然因身体虛弱不能享人生無上之幸福夫婦和合之愛漸衰而起家庭之風波者不乏其人如欲享人生之眞幸福者務須保持身体之健康而得天賦之快樂永不失閨中之歡是爲緊要若夫賢藥康阜爾萌係據最近進步之阜爾萌學說以特殊方法抽出各臟器阜爾萌用之製成含有阜爾萌之最適量醫藥學界諸博士均經試驗皆稱揚其功效之絕大歐美醫藥界推奬不措之高貴藥本藥有粉片液三種醫師使用注射液一般人可用片或粉藥其用量適宜其功效卓著因生殖器發育不完全生殖機能障碍性的神經衰弱等常覺不滿自增愧惱者服之即得康復精力壯盛前後判如兩人自恨服用本藥之晚凡願享人生之眞幸福者無論身体之健不健請速服本藥勿疑勿遲

【適應症】
【文獻說明書送呈】（男用•婦用共）

生殖器發育不全
生殖器之發育不良、二次的性徵發現不全、不毛症、不姙症、無月經、

生殖器機能障害
早漏、夢精、遺精、陰萎、勃起力減退快感不良、不感症、膣痙攣等之疾患、

性的神經衰弱
頭痛、頭重、不眠、記憶力、思考力判斷力等減退、疑心病、四肢及腰部之厥冷等之疾患、

【包裝價格】（男用•婦用共）

注射液	一管二〇五管入 金五〇〇	同上一〇管入 金九、五〇
藥片	六〇錠入 金二、五〇	一八〇錠入 金七、〇〇
藥粉	三〇瓦入 金三、二〇	
病院用	注射液 五〇管入、一〇〇管入	粉末 一〇〇瓦入 二五〇瓦入

製造元 國際何爾猛研究所 大連市浪速町一四七
總發售處 寶藥會社

男女用用

特約店所在地
大連、旅順、金州、皮口、瓦房店、營口、海城、鞍山、遼陽、奉天、撫順、安東縣、鐵嶺、開原、四平街、昌圖、公主嶺、長春、吉林、哈爾賓、齊齊哈爾、其他各埠著名藥店全有代售

松黑烏

江防艦隊之動作

普民利民兩艦坐鎮虎林
紹興瀏漢河營口歸航中
江防司令部將移富錦港

【哈爾濱】該部前派奇艦利綏率同利吉。利民。普民。等四艦。進探烏蘇里江。於十七日回電。已達撫遠港。此日仍迭誌本報。長趨虎林各節。均已行進發。茲聞該艦隊。已於前日——廿三日安抵虎林矣。並以利綏利吉二艦。暫行留鎮虎林。而以利民普民二艦。於昨——廿四日復自該地出航。而向新開之航線興凱湖一帶巡視去訖頃得電訊。以由虎林駛赴興凱湖之航線。必須經入於松阿察河。該河淺灘甚多。航行困難。聞該部據此。已轉請哈爾濱航政局方面。酌派船工。前往疏濬河流。俾利航行云。

江防艦隊司令部。爲巡視松花江下流及烏蘇里江方面。及於二十一日派遣恩民惠民兩砲艦前往。茲悉二艦。於廿四日先後安抵興凱湖。

滿洲國軍艦之入興凱湖。以此爲第一矢云。

日日新聞載云。本月初旬。興慶瀾號同由道外碼頭出航之紹興輪船。茲悉該輪於二十三日已由大黑河碼頭。溯航向漢河該船計載客九八名。貨物五萬三千布特。并有日滿軍百名。同搭此輪。又積載軍用品千二百卅件。一俟該輪到抵漢河。上項軍隊。即當下班負責警備該地云。

九日由當地道外碼頭一路航向虎林之營口船。途中消息連絡屢絕。一般多甚憂慮。茲於二十四日。營口輪向本埠日軍停泊司令部來電報稱。該船業於二十日午後六時。安抵虎林矣。所有載貨及乘客。悉皆平安。再該船已於二十二日由虎林啓錨。就其歸哈之途。似於三十一日可到本埠云。

江防艦隊部消息。自前軍閥時代。在松花江下游。設置江防艦隊以來。其司令部亦即設置於哈爾濱。事歷有年。溯我滿洲建國以還。又以下江各流域。頻受匪軍擾害。航路極爲不安。一切設施。悉未進行。而今幸剿伐蕩平。而入於建設時期。所有河川航線。日漸擴展。管轄區域。亦因之遼闊。如仍置江防司令於茲。偏端一隅。實感於轄員廣汎。警備難周。爲謀坐鎮中樞起見。已擬將司令部移於富錦港。用資策劃。松江與新闢之三個航線之遊巡警備事宜。而期安全。並在該港添設船舶修理廠。以資需要一切。刻正計劃實現中。

油粮兩業不振

【哈爾濱】哈埠爲北鐵最盛之區。凡百業務無不發達。而尤以油坊粮業爲最盛。年來水旱頻仍。兵匪迭作。油粮兩界已呈一蹶不振之現象。茲錄其近狀如次。

甲。油坊方面。查哈埠油坊最多時。至三十七家。乃以年來油餅銷路不暢。大豆且不出口。一般油坊均形賠累。雖經同業代表請求中央維持。然亦無甚效果。現在最大油坊。如雙興油坊等九家。爲保持機器。謀求衣食計。不得不開碾營業。然而出餅一塊。須賠累國幣一角此亦無可如何之事。

乙。粮業方面。滿洲地處溫帶。土性肥沃。爲世界有名產粮區域。因之哈埠以販粮爲營業者。數亦較衆。祇以年來災荒迭經粮業遂亦無形減少。據關係方面查得結果。前此一年之間。粮業停辦者。共約九十餘戶。而近兩個月歇業者。二十一戶焉。

教局藉暑假期間 籌備設講習會

增進小學教員知能
成績優良儘先委任

【本溪】教育局長鍾秀崎氏。欲增進小學教育之知能。及普及王道精神起見。擬借用本縣河沿師中校々址。於者假期間。舉辦小學教員講習會。將全縣在職員。及具有小學教員之資格。欲服務教育界者。均令入會講習。藉資深造。並可灌輸王道知能。俾便考查其程度之高低。擇優委派。以宏教育。庶在職者。不致不致濫竽。賦閒者。亦獲進身之階。茲特擬具簡章。呈請省署核示。其簡章列後。

一、名稱。本溪縣小學教員假期講習會。
二、宗旨。增進服務小學教育之知能。
三、會址。借用縣立師中校全部校舍。
四、時間。自七月二十日起。至七月廿九日止。計共十日。
五、講習員。由本署人員。及縣境各校教員中之對於小學教育上素有研究。及經驗宏富者。分別担任之。純盡義務。酌支膳費。
六、講習員。凡具有左列資格之一。欲充小學教員者。均須入會講習。如有託故或擅不入會。即認爲無充任教員之志願。暫予停止委派。
一、師範學校畢業者。
二、曾受本縣小學教員檢定正取。並繼續充任各校教員三年以上。須現職者。
三、本科師範但或新制師範及高中校等修業者。
四、高級中學卒業。或大學修業者。
五、通經宿儒。能發揚王道者。
六、具有以上資格。均須於七月十八日以前。逕到本縣教育局報到。並呈驗証件。經審查認可方准入會。
七、課程。王道教育。各科教學法。社會教育指示事項。童子團訓練法。學校文牘表冊之研究。
八、費用。除講習員。膳費。講義等項。均由自備外。其他。會內開銷。擬由預算內。預備費項下開支。所需數目。另詳於預算書內。
九、附則。凡始經在會講習之人員。均認可爲有充任教員之資格。但於閉會委派時。除在本縣各校繼續充任教員五年以上。或在本縣一校繼續充。並任教員三年以上。且著有成績者。並新制師範。與舊制本科師範畢業者外。其餘均按照講習成績。編列成績表。依次委派。以昭公允。
十、本簡章由呈准日施行之。

一胎三女

腹中尚死去一個
孕婦因而致殞命

【磐石】距城六十餘里之玻璃河套地方。住有劉德厚者。夫婦度日。家道貧寒。年將不惑。膝下尚虛。其妻李氏。於去年間。身懷有孕。已逾十閱月。尚未生產。腹大逾恒近日臨產時。連生二女。不料二女生下之後。尚有一在母腹中。多時不降。該氏腹疼甚劇。昏厥數次。地處偏僻。無從延醫。竟至身死。先生之女。亦死其一。現僅一女。尚自生存。此亦一奇聞也。

賣藥人拐去幼女

【磐石】本城侯貴臣。丟失九歲幼女。業誌前報。茲聞該女於未失之前數日。曾迭攜同糖菜各項食物。家人詢其出來。該女每稱一賣治脚氣水者所給與。家人井未介意。丟失之後。賣脚氣水之人。亦於同日不見。羣疑係其之所爲。近復探知。該女已被拐往東豐去矣。

洛子園之怪現象

【磐石】縣城西市場天合茶園。賠累停業。適有唱小洛子者一行二十餘人。由奉界來磐在該園唱演。內有坤伶六七名演至十數分鐘。坤伶等即下台逐名要錢。不給則伸手掏摸。并故作怪象。以博歡心。而奔騰鼓掌之聲。喧嘩嘻笑之音。直達戶外。園內秩序一時大亂而男女之往觀者。尚頗擁擠云。

衆目觀瞻咄咄怪事

紙人車馬不火自焚
六十老翁死後顯靈

【佳木斯】本鎮住戶有王才者。年六十一歲。租東門裏路南李姓之房。業經數年。忽於本月十三日午後。章罹眼疾。疼痛難忍。乃赴小巷打嗎啡二針。豈知不但未愈。病轉劇烈。於十四日。病重身亡。該王才孤孑一身。乏兄弟妻子。素日吃齋念佛。度信會元門教。朝夕誦經。信念彌堅。惟其素日認有義子一人。聞訊赶到。已絕氣矣。乃通知素日厚友。接踵而至。公議殯葬之事。查死者王才。身後蕭條。又無積蓄。惟其所住之房。係當初以大洋一百七十元當李姓者。租居數載。並未抽贖。其友誼等公議。通知房東李姓。令其急備贖金大洋一百元。將房抽出（死者原當租金一百七十元）予以七十元之便宜。作爲殯葬濟急之費。豈知該房東貪慾無厭。僅出大洋六十元。作抽贖之資。該友誼等。以情理太差。乃將是房轉當他家。得資九十元。即以此款購辦棺槨。定紮紙馬轎車。諸事妥當。乃僱鼓樂人等。祐櫬出殯。死者義子。親執幡紼。衆友誼。群執紙俑車馬。至廟焚化。甫至廟前。其友誼等。循俗例皆祝曰亡人。安達西天樂土。乘此車馬。收此金錢。語未畢。所紮車馬。忽而生烟起火。傾刻焚化成灰。一時送殯人等。交相驚駭群疑。並未燃火。何以自焚。實爲怪事。論者以該王某。生前吃齋念佛。虔心修道。時人常譏其迷信神鬼。此其故顯靈驗也。是耶非耶。特誌報端。以供高明科學家之研究云。

稅捐局新委 稽查主任

【本溪】稅捐總局。新委稽查主任。董啓昌氏。係奉天稅務講習所。第二期卒業。歷充稅差多年。經驗宏富。品學兼優。於本月廿二日經王局長委爲總局稽查主任。接事後。即往各商號。調查各項。不遺餘力。聞董某係稅務老手。而王局長可爲知人善任矣云。

縣師畢業生 赴省參觀

【本溪】縣立師範講習科。第九級。茲屆暑假。修業期滿行將畢業。校長李如翔氏。欲使學生增廣見聞。擬將各科授竣時。赴省城各小學校。參觀教法。以資借鏡。而備將來執教於管會。可以取長補短。現已呈准教廳。何日起程。尚未預定云。

友軍三路出發 肅清胡匪

【佳木斯】本鎮駐防友軍司令官田村大佐。近以四鄉山邊一帶。伏匿之胡匪。及黃槍會匪。乘機四出擾亂。出沒無常。轉瞬苗禾茂盛。青紗障起。進剿更費周折。乃於本月十二日。分配三隊。携帶機槍大炮戰鬥飛機。一赴鎮南駝腰子。一赴鎮東太平川。一赴富樺交界集賢鎮。大軍一至。醜類胆裂。想旬日之內。定可肅清蕩平云。

駝腰子金礦區 警備隊返防

【佳木斯】本鎮東南山裏距街二百餘里之駝腰子。向爲產金之區。金質豐富。產量甚豆。往者名爲稜川金礦。自滿洲國聚興。方易名爲依樺勃金礦。設有礦區警備隊一營。以保治安。該隊隸屬於劉匪軍第二旅。近來因胡匪刀會。混合一團。勢甚猖獗。該隊以衆寡懸殊。於上月杪。全隊來鎮。以待友軍開到。再行整隊進剿。現友軍派遣飛機。暨大隊前往捉擊。業將股匪刀會。相繼殲滅。駝腰子礦區一帶。頓形安謐。該礦區警備隊。於本月二十日集合全隊。拉載輜重用品。返回原防地帶云。

另闢北門 以利交通

【王爺廟】本鎮因地勢及防匪關係。當築城時。僅留東西南三門。以資出入。頃因懷柔長途汽車通車關係。如不再開北門。非但路線紆迴。多費時間。且道路傾斜不平。旅客苦於顚簸。該公司有見及此。爲便利起見。呈准旗公署警署各機關。於本月二十日。另闢北門。緣本鎮北面臨山。如此辦法。不僅汽車公司。及旅客稱便。即市內居民。當斜西照。玩景遊山者。亦雀躍異常。惟迷信者。謬言恐碍風水地氣。實可憐而可笑也。

鞍山營城子等處 連日發現匪賊

鞍山警察出動勦匪
匪賊搶後向西逃走

【千山】邇來九六人爲一組之匪賊。時出沒鞍山附近一帶。故各屯村民。極度恐怖。刻下鞍山署深恐侵入附屬地內。擾亂治安。故鞍山各部。極力嚴重警戒。忽於月之廿五日。午前一時頃。昭和製鋼所構內以捨場。達害公司採石場。突去匪賊二人。分持拳銃及鐵棒。將該工場之苦力王全善等三名。逼至空地。大事搜翻。結則計搶去懷中時計及衣類數物。價值廿餘元。强奪之後。向西逃走云。

【又訊】月之廿五日。午前九時卅分頃。大孤山東方接壤地。營城子村。突發見九名一組之匪團。分持拳銃及長銃。至該村休息。並强要食物。大孤山派出所得訊後。即將轉報鞍山署司法係主任。栗原警部補。當率領奮勇之武裝警官十餘名。整裝出動討伐。於九時卅分。赴赤城町停留場。搭電車而去馳事地點。然匪賊斯時已聞風遠逸云。

【又訊】鞍山南七番町十一番地。有王治奎者。於月之某日。因購買高粮。而去台安縣新開河。事後返里。於月之廿三日。午前三時頃。正行抵遼七區二台子村西方。忽遇三名匪賊。分持拳銃及棍棒。於是匪賊以棍棒拷打。而逼索財物、終則搶去滿洲國幣五元。現大洋七元。餘奉天票五元。及衣服數件。强奪後亦向西方逃去云。

福騰院惠濟貧人

【騰鰲堡】鞍街四畝。福騰醫院。院長尚俊三。經驗宏富。醫術精奧。早爲一班人所公認。該院長對於貧人治病。一槪施行捨藥。不取分文。每日限於午前十一時。開診捨藥。午後一時止。一般求診者。門前如市。莫不感頌。該院長之德惠云。

會長關心民生 平抑物價

【景星】本城商會正會長。呂立甫。係東生湧燒鍋財東。副會長。于益齋。爲寶增益絲房財東。呂係奉天興城縣人。性仁厚。寡言語。待人和靄。處事公平。于係北平人。品行端方。老成持重。外樸內慧。態度溫柔。二人對於經濟。素具常識。故伊二人商號之興隆。甲於全縣。二君均經去歲當選。得任今職。一年以來。對於商業之進行。極力提倡。惟我縣接近蒙邊。蒙人智識簡陋。是以商戶均售下等雜貨。雖說適合於農民之需要。易於暢銷若故意昂其物價。則跡近欺騙。呂于二會長。有見及此。幾度平抑。規定某貨售價若干。無如日久生懈。舊態復萌。仍有逐意漲價者。乃於日昨又行招集各大小商戶。開全体會議。重申前議。畧謂商人應重信義。童叟無欺。本廉價多售之旨。以利已利人。不得壟斷居奇高臺市價。倘違背會章。定必處罰。嗣後各蒙民受益良多。均當念二君之德。望二君其勉之哉。

滿中銀行換幣 委員到鎮

【王爺廟】六月三十日。爲我國廢止行使各行舊幣之期。本鎮既無滿中分行。又乏附業以致人民異常恐惶。惟恐身受損失。頃於二十三日。滿中行換幣委員。已携巨欵到鎮。寓居亘商廣義泉。街市遍貼傳單。無限制兌換。一般商民。均欣欣喜色。頌揚國家王道善政不置云。

警局委任股長

【景星】縣署警務局自改組以來。對於衛生股長一席。因一時無相當人材。故懸缺數月茲於本月一日。委任于選三爲衛生股長。聞于君曾卒業於陸軍講武堂及警官學校。歷充陸軍少校營長中校副官。暨警察區官等差。人極誠樸。作事穩健自到差以來。對於衛生事項。着々極力進行。日前督飭工人疏濬溝渠。親自勘測指示。終日之間毫無倦懈。更將街市中暨僻巷間所堆積的灰塵穢物完全掃除一空。棄於城外。該股長到差不過匝月之間。街市立見整頓。與前比較。已呈一種新的氣象。不特我景邑美於觀瞻。且於衛生的實際上尤有莫大裨益。但盼邑商民人等勿再隨處傾倒穢物。庶不負于股長熱心服務之忱。更可藉此養成一種清潔習公德的習慣云。

慶祝大典紀念 內廷比賽武道

【新京】慶祝大典全滿武道比賽大會。由全滿嚴選二十名選手出場。於本月廿八日上午十時三十分在宮內府內廷擧行。乞皇帝陛下御覽。屆時並有滿方張參議府議長。鄭國務總理大臣。各參議。各大臣等特任官以下廿人及日方菱刈司令官。西尾參謀長。小林海軍司令官。谷參事官。林滿鐵總裁等以下十八人扈從陪觀。茲記當日比賽程序及會場職員姓名如下。

比賽程序

一選手入場。上午十時。
一來賓入席。十時二十分。
一皇帝陛下臨場。十時三十分
全場奉迎肅立敬禮
一皇帝陛下入席。全場入座。
一日本劍術表演。
一比賽開始。十時四十分。
一劍術紅白比賽。
一滿洲武術開始表演。
休息
一皇帝陛下退席。全場肅正。
十一時四十分。
一皇帝陛下入席。全場肅立。
一比賽開始。十一時五十分。
一拳術紅白比賽。
一比賽終了下午〇時四十分。
一皇帝陛下退席。
全場奉送肅立敬禮。

會場職員。
中央銀行總裁榮厚。
新京市長金璧東。
總務廳次長阪谷希一。
文部總務司長西山政猪。
總務廳秘書處長神尾弌春
總務廳人事處長皆川豐治
民部警務司長長尾吉五郎
民部土木司長王慶璋。
鄭總理大臣秘書官鄭禹。
外部通商司長呂宜文。
遠藤總務廳長秘書官關口保。伊沢壽。

考試村長科目

【東豐】縣長徐維准。爲減輕人民担負。更欲便於統治。則將原有七十二村。命令內務局計劃歸併。再四討論。歸併四十四村。業經呈請省公署核准在案。當委內務局長王乃源招集各村長副。於二十六日齊集縣公署報到。聽候二十七日命題考試。以便去留。據聞假第一初中教室爲試場。考試科目。據關係方面談稱。村制大綱。或令村長副。酌擬布告訓令等。夫縣政進行。民情風俗。關夫村長之良否。吾希望當局。主持公道。以人才爲目的。打破人情惡習。方不負考試之盛意。觀乎友邦日本。鄉村三大要素。村長居其首。次則小學教員。再次則警察官。由此觀之。村長之責任非輕。考取村長。應加以愼重也。

興隆堡街 商業蕭條

【輝南】邑東興隆堡鎮。距城五十里許。該處於去冬。市街商業異常繁盛。不意近來市街商業逐漸蕭條。查其原因胡匪滋擾。以致商民遷移他方。故興隆堡街商業。蕭條已極云。

老嫗尋子來瓦

【復縣】近來世風不古。大逆不孝之事。迭有所聞。本埠於本月十九日。來一老嫗。年逾耳順。踽踽街頭。鶉衣百結。老態堪憐。市人憐而問之。且泣且語。曰家住六區界內沙家樓子。愚夫先日弗能工作。所賴余十指尙堪自給。子雖成年。悍逆成性。於前日其父因事與其口角。負氣潛逃。毋子天性。憂心焦急。乃鬻雞數隻。沽車來瓦。沿街各店尋覓無踪。語畢而去。噫爲人子者。不能上休親心。亦可守家安分。若而子者。可爲大不孝矣。

胡匪何多 又有兩家被搶

【北安鎮】本街自日前長記零賣所被搶後。連日搶案迭出。於昨（廿日）東市場一饅首舖。在夜間九時許闖進胡匪三名。搶去大洋八十餘元。而同時東三道街路北一切麵舖。只有夫婦二人相助爲理藉維生活。亦被匪人光顧。搶去赤金手鐲一對。釧子一付包金鐲子一付國幣五十六元并衣服等物。計有三百餘元之損失。公安局自此次搶案發生後。即每夜派警各處逡巡并檢查各旅館暨伙房小店等。以清盜源而速破案云。

龍井市戶口 較前激增

【龍井村】据四月末戶口調查。本埠人口。較前激增。共爲九〇三九戶。二五〇五人。滿人九六八戶。四七六八人。日人四三六戶。一四九九人鮮人三七一二戶。一八六八九人其他外人三二戶。四九人較上月增十二戶十三人云。

間島第二次 醫生試驗

【龍井村】當局爲免庸醫殺人之事發生起見。特擧行醫生試驗。聞第二次試驗將於七月初擧行。應考者限六月底報名截止。試場定龍井村總領事館云。

平抑房價有名無實

官府不能澈底小民徒喚奈何

【洮南】近來特產物價低廉房價增漲。故各縣平抑房租之聲。迭見報紙登載。已否平抑低減。實難揣測。茲洮埠房租已減未減。分別臚列於後。

一市房已減十分之一。緣市房之租價。均係營商。凡事多由商會主持。今春由各行分會代表。呈請商會核轉縣署。當經各房東詳細核議。討論核減辦法。此各市房之減去十分之一。實在情形也。至各民房之租賃。租戶雜亂無章。既乏團結力。更無代表之可言。每經租期將滿。豫先向該房東婉言懇說。仍就不撤的話。房東多以不租。或不減租之言詞相恫嚇。租戶只有俯首帖耳。娓々動聽之話相周旋。總求不撤。心願已足。加以每次會議到場出席者。均係房東。租戶零星實無召集之必要。所有陳述意見。及各困難情形。係各房東一面之陳述。當局深明此種意思。復派警察挨戶調查。以求實在。此當局對於平抑房租。籌思熟慮。已煞費苦心。誠爲彰明較著者也。無如調查房租時。多有詢及房東。租價若干。一經問到房東。可少問數戶或數十戶之麻煩。以致查報之數。與現在之租數。確有不符之處。再有近二年來。堵塞城壕。率由房捐開支。其徵收辦法。係房東租戶。按照租價徵收。因之房東興戶。先期核議。以多報少。以期少納房捐。如近日萬公館附近房間。被官家租用。係按房捐底冊發給租價。該各房東暗自叫苦。既有以上兩種底冊。當局一經查閱、租價微廉。似無再減之必要。所有平抑房價之聲。無論如何呼籲。均已作爲泡影之談。其所受之影響。厥爲房捐冊。與調查冊所載。確與現在租價不符之所致也。

春季檢查清潔

【龍井村】本埠對於清潔一項。向來特別注意。今屆春季應檢查之期。故商埠警務局携同日警察署。於二十五日依次序沿區舉行檢查清潔云。

鐵路總局 放映慰安電影

【黑山】鐵路總局福祉社。所組織之國鐵沿線慰安車。已於二十四日到黑。除在車站上免費診療。廉價售貨。表演游藝而外。並於晚間在城裏演映慰安電影。

「籌備」二十四晚五時。即有鐵路上職員。和電燈廠人們接線搭幕。以及安置機械等等異常忙碌。及六時。

「民衆」來至三義廟前者。已人山人海。絡繹不絕。八時猶在陸續增加。一時紅男綠女。白叟黃童。糾糾武夫。翩翩學士。各色人等。一槪俱全。人影憧憧。幽美已極。八時一刻

「開演」同時並開放留聲機唱奏國歌等　斯時人聲寂然萬頭仰視。

「片子」有美國滑稽片。使人捧腹不止。次爲大石橋迷鎭山娘娘廟會的形色。村夫村婦的進廟情形。一槪攝入。外有漫畫。製成動物競技大會。均處處令觀衆大笑不止。演至十時。夜已闌寂。人亦稀少。遂演畢解散。途中觀衆。無不交稱片子很好云云。

曲殿元樂善好施

【洮南】西市場花界會長曲殿元君。秉性梗直。自被推選花會長以來。對於會內各事。一秉大公。絲毫不苟。其急公好義。樂善好施之心。久爲洮埠人士所週知。本月十九日有出小床子王玉峰之妻。染病身死。王以兩手空々。無法殯葬。因在市場營商。深知曲君。有當仁不讓之風。當即向其說明困難情形。立蒙給予大洋十元。並與代募大洋十五元。交付王某。操辦喪事。王將喪事辦理完畢。深蒙曲君周濟云。

王鳳五臨喪濟困

【蓋平】本縣德馨店財東。王鳳五氏。其父病故。靈柩停於家中乃於本月廿七日擬作發引之期。而前宣佈施放賑米若干。以濟貧民。是日各貧民聞信。集聚三千餘人。各皆前往領米。此次貧民受濟。莫不感激。若王君者。可謂爲樂善好施矣。

來函照登

首都警察廳公函

逕啓者。貴報康德元年。五月十八日。八千二百五十五號登載。「滅絕人倫慘殺案。警佐江存如毒死祖母」一則。查本廳所屬警員中。並無江存如其人。此項揭載。顯係訪聞失實。應請迅于更正。以維警名譽。此致泰東日報社。

按此新聞。前經江存如君來信。以事實不確。依照報例。已於五月廿三日更正。復准來函。依例更正。以昭核實。

營業科目　物品販賣、代辦客事、運輸船、造輪船、水火保險及附屬事業

滿洲出張所地址　營口、安東縣、奉天、新京、哈爾濱、大連市山縣通八十二番地

採辦貨物　滿洲特產物、煤炭、揮發油其他煤油製品、鐵道用品、機械五金、麵粉、麻袋、其他麻製品、小野田龍牌洋灰、木材、建築材料、綢緞布疋、硫安（肥田粉）其他化學肥料、礦石類、鹽、紙類、洋火、膠皮原料、酒精其他工業藥品、醫藥品染料、海產物罐頭類、日東紅茶、伯剌西爾珈琲、其他食品

三井物產株式會社大連支店　電話代表七一〇一番

關東廳果樹組合指定

兩層瓶式噴水器

代理店　大連山縣通六三番地　蘆田洋行　電話長三四〇六番

附帶直徑二分粗之水管二十四尺及握手管、扣庫、二頭噴水口各一個
特等一架　金貳拾圓
普通一架　金拾八圓

奉贈圖樣本

兩層瓶式半自動噴水器

本器係採集各種噴水器之特長、而加以由實驗上得來之新工夫所製之嶄新之器、能減輕勞力、雖終日使用亦不感覺何等疲勞、其工作能力偉大、而噴水之力亦强、粗細遠近隨意調節、壓力已經用二百磅之水壓試驗完竣、决無破壞之虞、（主要用途）本器最適於果樹園之使用已往在各地之果樹園博得極大之歡迎

泰東日報廣告部　電話八〇九三番

開荒洋犂
熟地洋犂
壓地磙子機
圓盤式播種機
彈簧齒耙
圓盤式耙
釘齒式耙
鋤他機
各種
收穫機

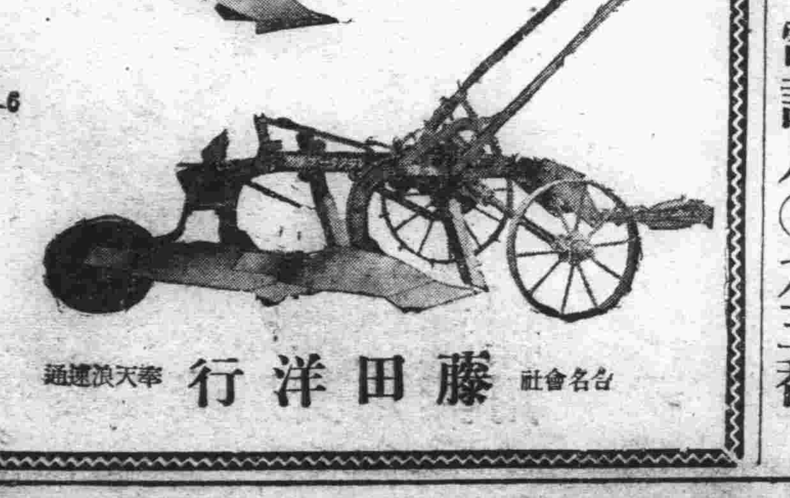

合名會社　藤田洋行　奉天浪速通

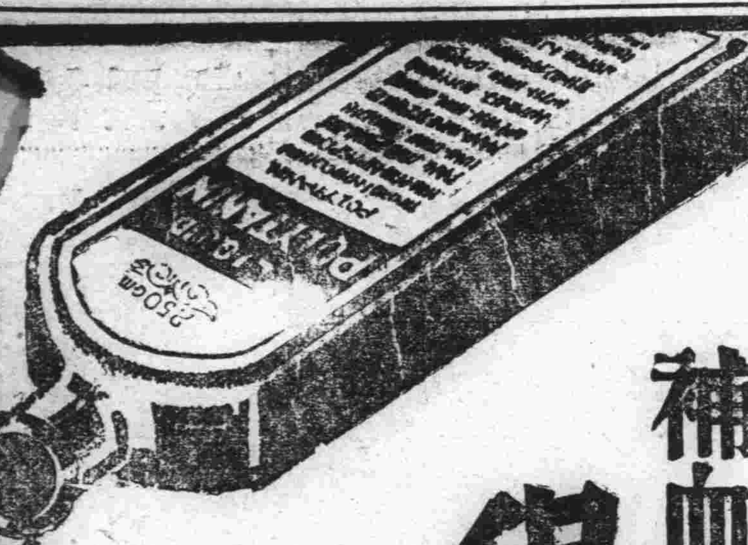

補血滋養強壯劑

保利他民

貧血　肺癆　衰弱　病後　虛弱兒童
營養不良　慢性胃腸病　精力疲乏
心身過勞之人

服了保利他民以後
血色可以改良　體重可以增加
食慾可以增進　精神可以愉快

（包裝）一五〇瓦　二五〇瓦　五〇〇瓦

武田長兵衛商店股份有限公司
日本大阪市東區道修町

30-1028(N)

樂日重臨

天朗氣清萬花齊放凋零沉悶之時期已過逾常之鮮美衣服又來是誠不可不有喜樂之顏容以配之也月來閉戶之委頓精神今宜盡去多日雌伏之疲倦狀態今應都除但既鮮衣而美服矣則明眸桃臉又安可無故宜不時吞服 清導丸以助達此目的良以此丸善能導滯平肝使腸內不留毒質之渣滓如是不特皮膚光潔口氣芬芳桃臉明眸精神愉快而且一切頭痛頭暈胆疾肝火胃呆性暴瀉痢痔瘡均足以防治之矣
清導丸導滯平肝盡美盡善宜男宜女苟尊處無從購買可向上海江西路四五一號韋廉士醫生藥局函購每瓶七角六瓶三元五角郵費不取一切信件可由奉天和記洋行轉上海韋廉海士醫生藥局

補血補腦·諸虛皆治

散拿吐瑾延年益壽粉。藥性和平。功効宏大。血枯者服之。長新血輪。因粉中含有精煉之蛋白質。腦弱者服之。細胞充足。因粉中燐質。最能補腦。至於胃弱失眠健忘疲乏之病後調養種種虛損。以此補粉治之。無不奏効如神。世之求良藥者。請即日起服散拿吐瑾。決可早享康健之樂。

SANATOGEN
The True Tonic-Food

散拿吐瑾

各大藥房均有出售
柏林華發大藥行監製
中國總經理
德商 美最時洋行

絕無危險性·最可放心服用的

驅除蛔蟲靈藥

滅痏寧錠

己所疼愛的愛兒們
欲其保有潑剌
健壯的體格
千萬莫怠忽
害兒童所有健康的
蛔虫之驅除

面黃肌瘦。腸腹時痛
發熱瀉痢。頭痛暈眩
記憶日壞。學業退步
睡眠不安。羊瘋抽筋

大凡兒童無因無故突然發生原因不明之上記病狀者。其十分之九即斷定其多爲蛔虫作梗所致成。亦無不可者。又據關東廳及滿鐵各地衛生機關歷年調查之結果。謂我滿洲國人百人中有虫者竟達九十九名之多云。且其寄生人體中。傷害兒童之健康。侵犯智能之發育。以成種々疾病之原因。而從根本覆滅兒童之健康家庭之幸福者也。所以爲疼愛的兒女之健康家庭幸福計。蛔虫之驅除撲滅實爲刻不容緩之最大急務也。普通一般人多半使用『山道年』及痏積糖等。效雖不謂全無。毒害作用堪虞。以及種々副作用等。而『滅痏寧』則絕無是虞以及副作用等。故爲中外各地醫院各小學校各團體一致推奬賞用。莫不爭相購服。以成中外唯一無二世界獨一無雙的驅除蛔虫特效靈藥也。

另備「蛔虫殺滅法」等詳細說明書函索即奉寄

特長

一、驅蛔効力特大無比。驅蛔率在百分之九十五以上。
二、完全除去草藥腥臭。病者容易服用。
三、服用過多或連續服用均無飲食不進惡心嘔吐或毒害身體之副作用等。
四、効力遠勝「山道年」凡用「山道年」無効者。改用本品。莫不藥到病立去。
五、不必併用瀉藥亦能達除蛔之目的。

（全國各地大藥房均代售）

藥錠　一〇〇錠　三角、二七錠　七角五分、
　　　五〇〇錠　一元三角五分
吉利糖　一〇塊　二角、二七塊　五角、
糖衣錠　一六錠　壹角、

總發行所　株式會社 藤澤友吉商店製藥廠
大連支店　大連市山縣通七番地
支店　東京·京城·上海
總經理　日本賣藥會社支店

博絕大信用

日本全國各學校採用
朝鮮總督府衛生課推奬
朝鮮內各學校採用
滿鐵衛生課推奬
滿鐵沿線各學校採用
關東廳衛生課推奬
關東州內各學校採用
中西醫藥專門大家博士推奬
全球有名大醫院採用

足球循環賽最後一場
師同隊再傳捷報
結果三對一全連敗北

前半

大連足球聯盟舉辦之第三次春季循環賽。第十三場賽全連對師同。如期於二十八日午後五時。在大連運動場舉行。該賽爲一般觀衆所注目者。故於球賽尚未開始之前。運動場之四週。已有人滿之患。空氣極爲緊張。時至兩軍戎裝下場。稍作練習畢。由審判大青隊王銘堂鳴笛。球賽於以開始。全連守東。師同據西。師同先法制人。開賽後代球直上。瞬間攻至大門。但未得逞。戰至四分。師同大軍犯邊。然未得中。觀者咸爲扼腕。至九分。球被全連前軍左翼軍所得。攻不數武。傳於左翼。由左翼向前進攻。比至要塞。打與中軍本田。一脚向前蹴去。師同軍慌忙禦抵，無意中觸於球。被罰十二碼。由本田一蹴成功。全連乃得一點。全連得此一點後。軍心大作。乘勢運向師同陣地攻入數次。師同球術及連絡雖不若全大連隊。然頗能大賣力氣。被全連幾度加攻。終未得逞。戰至多時。未分結果。於二十八分。師同戰門益烈。個個如生龍活虎。俱抱大不畏精神。前軍代球直上。比至大門。由中軍王玉梅蹴球。應聲得中。師同至是敗局挽回。遂乘勝又攻入全連陣地。追至大門。門軍勢孤。驚慌與師同相門。失足跌倒。師同全軍乘機長驅直入。正在千鈞一髮之際。被門軍之護衛軍二門某將代門軍擋關。禦出險球。麋戰數回。未分勝負。前半告終。以一對一成平局。

後半

後半易地再戰。此次由全連發球。開賽後全大連三兩脚蹴進二門。被師同二門張維忠禦出。繼經三十秒。球又攻進。復被二門安立鵬救險戰十分許。球在全連陣地盤旋多時。惜師同連絡不佳。前軍五將雖各得數度好球。俱因他軍應接不急。失於連絡。致皆遭失敗。至十五分。師同前軍代球犯邊。由右翼宋志鴻。遞與左翼李士道。由李君代球攻至門前重地。此間兩軍頓成混亂戰。正於各不相讓之際。師同右翼軍范先聖一蹴得中。戰至二十分。全連連破師同數度防線。迫至大門。胸蹴之下。球被門軍薛吉瑞以手接住。方擬向外蹴出。瞬間敵軍蜂擁而上。竟欲搗破師同老營。薛君見勢不佳。被迫無奈。急中生智。以計將球投入門後。戰至二十二分。又復得球。攻至全連二門。由趙文玉蹴與右軍宋志鴻。代至重地。一蹴又中。至此全連謀挽回敗局。數度猛力加攻。一無所逞。方擬再接再厲。化險成夷。乃銀笛一聲。球賽告終矣。結果三對一。全連敗北。

防空演習前之
宣傳工作
除定期開講演會外 並在各校公映電影 印宣傳單廣佈市內

關東州防空演習之期。已漸迫眉睫。關東州防空演習宣傳部。及委員愛國婦人會大連支部。並大連婦人團体聯合會。爲期事前一般市民對於防空有徹底知識起見。故特印刷防空宣傳單甚多分佈各處。同時並選適當地點。分別開催防空講演。及公映防空電影。玆該部已定於本月三十一日午後一時。假滿鐵協和會館開防空講演。並映防空電影。歡迎一般市民往聽。入場無費。其講演題目爲「關於防空一般」。講師爲旅順要塞司令部伴野工兵少佐。防空電影爲一、「空魔一掃」。二、「大阪灣警備演習」。三、「陸軍航空演習」等三種。時間共約三小時。」

又宣傳部防空事關緊要。不惟一般市民須徹底了解。即初等學校兒童。亦應普及防空知識。故特定自五月二十九日起至六月十二日止。在此期間內。選擇相當日期。在市內各公學堂及各學校舉行防空電影。時間每日自午後二時半起至四時半止。映演日期及地點現已規定如次。」

▲五月二十九日　霞町小學校。自午後二時半起。參加者除該校外。有沙河口大正通二小學校。」

▲五月三十日　下藤小學校。自午後二時半起。參加者除該校外。有聖德早苗二小學校。」

▲六月一日　伏見台小學校自午後二時半起。參加者有伏見台公學堂。光明小學校。」

▲六月二日　春日小學校。自午後二時半起。參加者有嶺前。常盤二小學校。」

▲六月六日　松林小學校。自午後二時半起。參加者有大廣場日本橋二小學校。」

▲六月九日　沙河口公學堂。自午後二時半起。參加者有秋月町西崗子二公學堂。

▲六月十二日　朝日小學校。自午後二時半起。參加者有土佐町公學堂。南山小學校。」

除在各小學校映演外。宣傳會爲一般滿人市民徹底了解防空。將定於六月十一日假市興可劇場。公開舉行防空電影會。入場並不收費。均可隨意往觀。公演時間。現尚未定云。

宣傳部開防空展

關東州防空演習宣傳部。於昨（二十九日）午前十時。假大連市役所會議室內舉行防空總會。陳列現代空間戰爭之各種利器。並各種爆炸炮模型防空高射炮。飛行機。探照燈。聽音器等。同時並在壁間及各桌上懸設現代爭戰之精巧模樣圖樣並派員對各參觀者詳細說明云。」

市役所開會議決
防空獻金七十萬
滿鐵担負廿五萬元 餘由銀行會社献納

大連市防空獻金協議會。關於防空獻金一項爲早日解決起見。二十一日正午。由小川市長並各關係等。在大和旅館招待市內各大會社銀行商店等首腦。約八十餘人餐後經衆議決。滿鐵當局負担二十五萬。一般銀行會社等共同担任四十五萬元。計共七十萬元云。」

白光籃球隊 重行改組

白光籃球隊。自客歲成立後練習無間。球術精進。譽爲後起之秀。嗣因隊員就職，平日不能聯絡練習。故一時中止。今春又復整軍經武。於月之初旬。開全隊隊員會議。除舊有隊員。外並增聘數名。經數次熱練。不日必即出場比賽。玆自改組後。即有熱心嗜好休育者。寄贈球隊用物甚多。玆將隊員職務及捐助者芳名覓誌如次。

監督王光日。幹事王新志。會計夏玉森。文牘孫世瀚。隊長于清溶。李龍飛。隊員。王光日。夏玉森。王新志。王應文。金純斌。李龍飛。于清溶。張成海。張義魁。鞠興綏。

捐助用品芳名

張振鳴背心十八件。方雲山小褲十八件。于秀峰。葛夢春。合贈籃球一個。

沙河口警署 昨演習射擊

沙河口警察署。鑑於所屬警員捕匪緝盜。必有護身之物。致所携帶之手槍。倘逢萬一。取而使用時。如不熟練。空有不便。故於昨（二十九）日上午九時許。招集全体署員。於管內水源地空場。由該署長各部主任指導之下。舉行打把大會。選優獎勵云。

叔兄戀叔妹 共參歡喜禪
銷魂曠野洩露春機 非君不嫁誓無二志

世道不古。廉恥道喪。青年男女。侈該戀愛。抹殺羞恥。任意胡爲。近年以還諸如情奔誘拐離婚失戀致死之事。時有所聞。今有住居柳樹屯會內薛姓家。發生一樁風流韻事。乃叔兄相愛。初女子家長因皆係族中之人。未加防範。致出入隨便。日久彼此正當青春之年。由相慕而發生戀愛。肉体關係。自屬難免發生。詎知事機不密。爲他人看出破綻。對女之出外。嚴加禁止。不准越雷池一步。女被逼無奈。於日前

。誌事之詳情於後。

市外大連灣管內柳樹屯會前南關嶺屯五十三番地薛立功。年五十六歲。務農爲業。克勤克儉。生活頗裕。髮妻某氏。年已半百。膝下子女雙全。皆未上學攻讀。長女乳名菊花。年二十六歲。固守閨門。助母叔洗。雀屏迄未中選。但女大當嫁。男大當婚。理所當然。年已長成。情竇固已早開。然向無軌外之行。有族中兄薛瑞有者。年二十六歲。不習正業。坐食山空。見叔妹菊花秀色可餐。早已垂涎。苦不到手。乃施以誘惑手段。不時前往串門。甘言蜜語。故獻殷勤。久竟相親相愛。遂定白首之約。奈有父兄監視。難得自由。於九月八日。該女背親逃出。尋其叔兄。盡日作歡。時屆傍暮。無處投宿。合謀之下。乃借隣地眞館銷魂。其參歡喜之禪。不圖好事多魔。被某甲瞥見。雲雨方興。遽難懸崖勒馬。某甲未忍阻撓。往捉已逃無踪影矣。經調查匿於西山會北甸子張永珍處。函報知沙河口警察署保安係。仰爲傳署說論。傳案後。令其女歸家。另擇佳婿。然該女堅不允許。誓死欲嫁叔兄。決無二志云。」

張啓志父三週忌

沙河口元町志記公司主任張啓志。於陰歷本月十一日爲亡父三週年忌辰。特舉行祭典張君廣交遊。一般親友前往致祭者爲數當必夥云。

宏濟舞台 續演之期 決定來月初

大連宏濟善堂。乃本埠國人組織之唯一慈善機關。撫孤恤寡。惠及貧黎。該堂經費。向出之於所有不動產及紳商之捐助。然仍感不敷應用。故以巨資興修宏濟舞台。以便取資補救慈善事業。並附設病院之經費。該舞台工竣後。首由上海邀來佛如公司經營。訂定契約三月。今已期滿。該公司約退出。已經議決由善堂實行經營。俾便多得收入。現籌備續演。已將就緒。決定於來月一日實行開演云。」

陸運捐獎者 仍甚踴躍

青年會陸運大會報名截止後。捐獎者仍形踴躍。每日不絕。所收之獎品。堆積如山。廿八日收到之獎品如次。

世興金店王乃貞　大銀盾一只
藍少齋　大銀盾一只
啓書化社　銀盃二只
林壽先
包時墉　大銀盃一只
雙盛泰　金票十元
聚誠和　金票十元
王學海　金票十元
福成公　小洋五元
孫吉菴　毛巾子六打
盛業銀行　毛巾子二打
義生東　白紗巾二打
同　小洋賬四打
同　鉛筆十二打
啓化書社　銀盃二只

汽車自行車衝突
騎者「虎口餘生」
撞負重傷送院救治 禍在司機判令賠償醫費

月之二十七日午後六時三十分許。市內榮町二番地東西馬路上。忽發生汽車與自行車衝突事件。緣有市內淺間町十九番地岩崎商店所有貨物汽車大字一七四四號。由司機某甲操縱。前往市內某處送貨。行經該地。適有市內德政街二十番地雜貨商全盛永店員孫永泰。二十歲。騎車前往榮町主顧家送貨。自西向東迎面而來。雙方只顧前行。俱未注意。比到接近時。各擬躲避。然已不及於事。遂轟然一聲。將孫自車撞倒於地。壓於車輪之下。左膝拆斷。左脚骨縫錯環。血流如泉。孫負痛不省人事。司機見已肇禍。忙停車降車。將傷者送往附近某醫院。一面報告警署。前往檢驗。據查確係過在司機。當判命司機担任醫藥費始行解決云。」

日衆院議員 今日來連
民政署長等特設宴歡迎

日本衆議院滿洲國派遣員一行。由團長濱田國松率領之下。定今（三十日）午後七時半抵連列車來連。市民政署長御影池氏。並小川市長。高田商工會議所會頭等。爲慰勞一行起見。特定來月一日。晚六時半假市大和旅館開歡迎晚餐會。會費爲四元五角。其外參加者可於當日正午以前。向市役所總務課報名。玆將該派遣團員一行氏名誌之如左。

△團長衆議院議員濱田國松
△理事衆議院議員青木亮貫
△理事衆議院議員門田新松
清瀨規矩雄。田子一民。豐田收。松田正一。清寬。由谷義治。土倉宗明。深澤豐太郎。衆議院書記官大木操　衆議院屬柿澤善四郎。荻野良平。

病魔弄人又一悲劇
壯漢背妻自經
翌晨發見解救已不可及 拋棄弱妻景象悽凉

市內西町一百六十八番地住戶山東即墨縣人朱芳增（四十二歲）。於數年前因鄉里天災人禍，蜂擁而起。民不聊生。爲謀維持生活。遂將所有家產變賣一空。籌備川資。率妻朱氏並子女等買棹來連。覓住上記地點。朱某自來連後。因人地生疎。無親無友。職終未得成。年來僅依賣工爲生。詎料禍不單行。朱某於年前偶得惡疾。臥病數月。醫藥罔效。月來益見沉重。刻已手中空々。醫治又不可能。朱某憂病交集。知無生望。自念累及妻子。因此遂生厭世之念。當於二十七日午後十一時許。深夜時分。乘家人正在熟睡之際。遂私行外出。至院中覓得繩索一條。於其廂房正門上。懸樑而死。家人俱不得知。比至翌日清晨。其妻起床後。見其病夫不在。乃放心不下。遂惶忙外出尋找。比至門外。見其夫懸樑而死。遂即放聲大哭。鄰佑等聞聲赶至。協力前往將死者解下。報告警署衛生係。派員前往檢驗畢。即行草々掩葬云。

連濱小新聞

外出失盜

市內聖德街五丁目百二十八番地。林田龜藏富。性嗜遊。於月之廿八日上午八時。偕眷乘車往星浦散步。盡終日之光陰。時將傍暮。方就歸途。抵宅後忽見雙扉大開。似有人入室。及經查檢。失去金表飾物衣類等十餘件。價值七百金。當據情報告沙河口警署云。

鮮童失踪

市內青雲台二十九番地朝鮮人金鳳男之甥金朝勢。年十四歲。於本月二十八日上午九時不告而出。終日未歸。家人遍處尋覓。卒無下落。當報告大連警察署保安保。仰爲查找。據其家人稱、此孩身高四尺体格肥胖。着黑色勁服。膠底黑棚布鞋云。

女郎何待

大連地方法院前空地處。由地方法院新培植小樹。類若小公園。每至日暮時。恒有附近住民携領小孩遊。於月之二十八日午後九時許。所有附近住戶均已閉門就寢。時只有年將雙十之服裝入時斷髮革履之女郎某。逗留該處。步行三五。東顧西瞻。似有所待。究不知其何所爲也。

少婦懷異志 背夫情奔

【旅順通信】旅順市內十年町十五番地張士祥者。年三十歲。原籍山東省青州府首縣。素以行商小販爲業。於客歲二月二十九日。經媒聘妥張吳氏（現年十六歲）爲妻。結婚後感情甚佳。後吳氏漸厭乃夫年齡太高。兼以貌甚醜陋。因遂異想天開。頓發多夫主義之念。因夫出外營商。時乘家人不備。暗給情人。於本月廿三日晨。伊夫於五時外出賺買地瓜。張吳氏遂以有機可乘。即於五時半許。向婆母張趙氏。聲稱上山採菜。竟與情夫潛逃無踪。及至午後四時頃。張士祥担瓜歸來。向母詢及其妻何往。伊母答以上山久去未歸。張某聞言之下。知事不妙。遂四出追尋。至夜半尚無着落。於念四日。具狀呈報旅順警察署。請求搜查逃妻云。

偃工行竊 事因小兒長舌

原籍山東省棲霞縣。現住不定之牟學德。年卅二歲。因山東年景不佳。整裝來連。以充瓦工爲生。每日所得。尚可支持。於月之廿六被現住淺間町王培好谷。偃爲日工。修理房屋。王家存小洋一百五十元。共用苦工四人。牟探知存有小洋。惡念頓生。在工作中。遂竊取小洋五十元。王至夜查知並未聲張。次日又令工作以查其形跡。不料馬脚不漏。王某沒可如何。遂於廿六日晨遂據情呈報大連水上警察署司法係。請求搜查竊犯。署員趙明政以偃用苦力牟學德負有嫌疑。查其行動亦頗可疑。當將逮捕署內。詳加審訊，結果供稱謂王某家中小孩言其棹中有現欵存置。因乘隙竊出小洋五十元不諱云。」

廿里堡警署 捉獲密運

【金州通信】近頃卅里台驛當密運者。一時甚盛。自某甲被牽連去職後。運風一時稍殺。詎料當事者利令智昏。不多日間。仍行潛至。施其伎倆。昨有五埠海源永櫃夥徐某。與該處居民白連丑等因密運被警官窺破。當場捉獲數人。當即派巡捕將徐白送至本署依法懲處云。

金州南山忠魂碑 卅週紀念典禮誌盛

【金州通信】清光緒三十年日俄戰役後。日軍爲慰陣亡將士。本邑南山頂建立忠魂碑一座。每年饗祭一次。轉瞬至今年五月廿六日。爲正三十週年紀念日。當局爲吊慰戰死英靈。特盛大舉行祭典。日滿軍政紳民各機關罔不前往參加。其祭典次序如下。一。着席二。修祓三。開扉降神四。供饌（奏樂）五。齋主奏祝辭六。委員長奏祭文七。齋主玉串奉奠八。委員長同上九。遺族如上十。關東長官同上十一。軍司令官同上十二。要塞司令官同上十三。獨立守備隊司令官同上十四。要港司令官同上十五。駐滿海軍部司令官同上十六。重砲隊參拜。十七。大連民政署長同上十八。旅順民政署長同上十九。滿鐵總裁同上二十。在鄉軍人支部長同上二十一。南山攻圍軍從軍者同上廿二。大連市長廿三。旅順市長廿四。傷兵會代表廿五。在鄉軍人分會代表廿六。委員總代廿七。來賓總代廿八。鄉軍分會拜禮廿九。金警。警官拜禮三〇。青年團員拜禮卅一。愛國婦人會員拜禮卅二。各校生徒拜禮卅三。一般拜禮卅四。撤饌卅五。昇神閉扉卅六。一同退下午餐畢。」

楊樹底開講習會 關帝廟祈雨演戲

【貔子窩通信】楊樹底會長陳世本。對於會務。素極熱心。玆爲謀地方產業改善。及一切事務革新計。特定於月之廿九日。舉開地方改良講演會。由貔子窩民政署聘請講員數名。並印刷宣傳單。向居民撒佈。玆因客夏於本會關帝廟禱雨。會許大戲一台。自今尚未還願。該會長乃利用此機。定於月之二十八日演戲五日。故地方居民咸爲觀戲。聽講扶老携幼。蜂擁而來。極一時之盛云。」

金州金融組合 十週紀宴客

【金州通信】本邑金融組合創立於大正十三年五月一日。於是年六月一日即行正式開始營業。迄今已歷十年。其營業成績。蒸蒸日上。今遽成地方農工各界通融金融之唯一機

三泰業餘之 籃球賽況
一七對一八 三泰惜遭敗

三泰籃球隊應業餘隊之約。於月之廿七日午前九時半。在福昌球場作本年初度友誼比賽。是日陰雲蔽空。氣度宜人。於賽前半小時。雙方隊員已先後整裝入場。稍作投藍練習。迨時間既屆。銀笛長鳴。遂於下內門隊李君審判之下。球賽即告開始。雙方列陣應戰。爾攻我守。氣勢緊張。急切皆來得逞。旋由三泰隊趙子沛得球。順勢投去。應聲落網。記錄遂開。繼而三泰左鋒周夢雲一馬先。抬球深入。舉手而中。因而聲勢百倍。銳莫可當。業餘力謀抵抗。乃於右鋒劉明善爵中一球而後。精神因以振作名將項崑山奮勇直前。活躍陣角。一球飛來。接而中籃。更以靈敏之身手。接傳遞送。屢奏奇功。聲威因以大振。雙方迭有所獲。究以三泰勝已佔先。故前半局告終。以九與八之比三泰告捷。迨至易地再戰。業餘變更戰略。頗佔優勢。項崑山連中二球。博得采聲不少。而三泰亦不示弱。中鋒曲萬里得球遠投。瞬然中的。此時兩隊々員個個爭先。人人奮勇。前鋒皆極活潑。後衛守禦亦嚴。一來一往。各不相讓。然此失彼得。亦僅一球之差。始終無大上下。比及全局告終。乃十八與十七之比。僅一分之差三泰竟告惜敗矣。玆將兩隊成績誌之如次。

業餘隊	投中	罰中	犯規	得分
劉明善右鋒	六	一	一	七
汪君一左鋒	〇	一	〇	一
項崑山中鋒	八	〇	〇	八
齊耀庭中鋒	〇	〇	〇	〇
項金滿右衛	〇	〇	二	〇
王士金左衛	二	〇	二	二
計	十六	二	五	十八

三泰隊	投中	罰中	犯規	得分
趙子沛右鋒	六	〇	〇	六
周夢雲左鋒	四	一	〇	五
曲萬里中鋒	六	〇	一	六
咸玉慶右衛	〇	〇	一	〇
劉恒源左衛	〇	〇	三	〇
計	十六	一	五	十七

水上警察署 杜防時疫

水上警察署長。鑒及時至夏令。大連碼頭乃出入要道。所有進港乘客。在此炎夏之時。恒有時疫發生。爲杜絕時疫計。於本月二十六日起。特採用臨時檢疫員十餘名以便夏季施行檢查入港客貨輪船。而杜流入時疫云。

官准老牌

臭蟲立斃藥粉

在帝政第一之夏季　爲殺虫第一之勳功者

大連市浪速町　日本賣藥株式會社　滿洲代理店

新馬上鮮茶及新龍井茶皆到了

請飲茶諸君就近到敝本店或支店購嚐是荷

源盛德第一支店　西崗街電話八九二八番
源盛德第二支店　寺兒溝電話二二八六二
源盛德第三支店　近江町電話八九六四番
源盛德第四支店　得勝街電話二三八六一
德記茶店　西崗街電話四七二二番
源盛德總批發處　大連奧町五三　電話六七二一

建築材料販賣廣告

石灰、洋灰、沙、石、磚、瓦、土管、石綿粉、紅土、耐火磚粘土建築用各種粗細材料價格低廉配達迅速並代修理樓房粉刷牆壁

建築材料　商昭信號　大連市若狹町七十一番地　電話二二一九〇三番

招募

世間能如自動車運轉手那樣就職迅速而且可得優厚薪金的事無他惟有到誠懇親切學費低廉的滿洲第一的星個浦自動車運轉手養成所去入學！

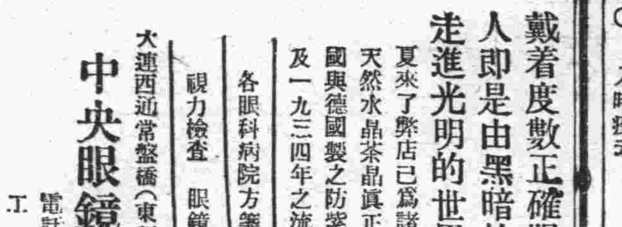

戴着度數正確眼鏡的人即是由黑暗的世界走進光明的世界

夏來了弊店已爲諸君預備了天然水晶茶晶眞正養目鏡美國與德國製之防光外線鏡以及一九三四年之流行鏡架

各眼科病院方箋調製

視力檢查　眼鏡製造

中央眼鏡公司　大連西通常盤橋（東側）　電話五九八七　工場同上

瘧疾菌與梅毒菌

最近爲花柳病治療界之最良手術即對淋疾及梅毒盛行注射瘧疾菌實爲新之治療法殆與六〇六注射相同但對患者不能一致。應用現今新發賣一種靈藥「安樂錠」爲花柳病預防最新的對於消滅梅毒尤爲安心例如施用瘧疾療法六〇六號水銀劑療法同時再用「安樂錠」更爲安全尤以凡有之療法不能滿足者恐懼者初次之感染者及潛伏梅毒等恐如放不治恐變爲腦梅毒及脊髓勞將發生可怕的毒瘡成動脈硬化症血濁關節痛毛髮脫落咽喉爛口鼻臭如有斯症者急速用「安樂錠」是要詳細治療法同現品附

藥價　一元、三元、五元、十元

銷售極廣故請購者在各藥店未以先按左記直接訂購可也 批買限郵便匯寄現金訂購不要送料 收錢交貨送料請寄廿五錢郵票

本舖　東京市本鄉區菊坂町五十二　河合洋行　振替東京四六一八二

大連市　日本賣藥會社

巴德少將　南極探險

南極之美麗的神秘以及南極之猛獸怪魚猛珍鳥展於眼前其苦心與冒險實出吾人意料之外

票價金二角

常盤座電影院

自二十八日起　一榻糊塗

上期爲觀衆所熱烈歡迎之馬克思四兄弟再度登場！尤其是他們那不近情理的舉止眞令人笑不可仰

鈎心門智記 (九)

縹渺生著

第三回　絕世豆芽香甜留齒頰　撩人蛋飯幸苦好喉嚨

到小菜場裏來，不到半個時辰，便賣得只賸一付空担子，她的一雙脚一雙手，像秋後的茄子一般紫，一張臉却光潔紅潤，好比鷄血滲花的石頭，委實紅得可愛，她的一張快嘴，什麼話都說得出來，可是遇見莽男子向她說風話，他的臉會格外漲得緋紅，大衆因她是賣豆芽菜的，她又彿彷是丈二豆芽，老而且皺，便公送豆芽西施的綽號，他的小名小妹，倒沒有人提起了，她賣完了菜，和大衆厮鬧一陣，回家喫過午飯，高興時便幫她丈夫沈大照料水果攤子，說也奇怪，沈大的水果攤子擺在小菜場邊上，攤上的楊梅蟠桃香蕉，往々容易爛壞，只要豆芽西施的屁股挨着凳兒，那些烟楊梅爛桃子爛香蕉，都會不翼而飛，沈大知道這法子很靈，以先只每逢水果要爛時，請她來坐坐，後來便是水果不爛，也要拉她來坐着，好多賣些錢，電燈亮後，她將賣菜和水果得來的幾十千銅板，都裝進一個帆布袋裏，捨到池濱橋附近的小烟紙店去換現洋，烟紙店老板孫子恢，是個識貨朋友，看見她大袴脚直捲到膝上，上身穿一件藍夏布背心，胸前挺得高高的，兩下的洞大大的，先自有幾分歡喜，拉着她的手，問他姓什麼，叫什麼，她紅着臉道，我叫做沈小妹，孫子恢又笑問道，你今年幾歲了，幾月幾日的生日，她一扭頸兒笑道，你問得還清楚做什麼，誰同你扳親眷，說又格格的笑，臉却越發紅了，孫子恢涎着臉道，眞的，你有丈夫沒有，她橫了他一眼，嗔道，有便有十七八個丈夫，關着你什麼事，孫子恢一隻手伸到背心裏面，笑道，你已經有十七八個丈夫，怎麼還是這樣緊々個々的像沒有養過孩子似的，豆芽西施，眉峰微蹙着，笑道，養孩子只怕要等你來，孫子恢喜笑道，眞的麼，我一定來，又細々撫摩着道，好滑膩的皮膚喉，這樣嬌嫩的一個人兒，不將她藏在帳子裏，却教她在外面跳來跑去，毒日晒着，風吹着，雨淋着，小身体白々地給糟蹋了，可憐可憐，豆芽西施從沒聽見過這樣知疼着熱的話，一時感激只得有流淚的分兒，一顆頭擱在孫子恢的手膀兒上，再也抬不起頭來，孫子恢自命是休面商人，見馬路上還有不少的眼睛，隨時可以瞟過來，忽然一陣面紅耳赤，忙將手縮了回來，悄聲道，你我要好，不在這一時半刻，留着慢慢地辦滋味罷，豆芽西施方纔抬起頭來，迷迷的笑，從這天起，他兩人天天上燈時在烟紙店裏見面，久而久之，他兩人見面不必一定要在烟紙店裏，也不必一定要等到上燈時候了，沈大吸上了鴉片烟，懶得動彈，明知這錢來得容易，索性讓他們住到一起來，樣樣事都便當些，光陰迅速，不覺已是二十度寒暑，豆芽西施替他們養的兒子，也有十六歲了，暫時姓沈，小名阿明，送到孫子恢店裏學生意，阿明肚裏明白，私下權衡輕重，也總覺得姓孫爲妙，當下被小三子頂頭一問，倒一時不得主意，只好笑而不答，小三子低着頭想了想，不禁臉上有點熱大烘烘的，兩人低着頭，跑到大千世界，迎面早有兩個兇神惡煞的人伸手攔住，阿明在衣袋裏掏摸了半天，摸出一張皺碎的小紙，雪白的紙頭，已變成流灰色，只上面印的幾個紅字，還隱約辨得出來，阿明先將這張券交給小三子，又掏摸了半天，摸出一身痛汗，却再也摸不出第二張來，只索硬着皮，翻身跑了出去，破費兩角小洋，在大千世界對門一家小烟紙店裏買了一張門票，和小三子一同進去，小三子笑道，你這人眞聰明一世朦懂一時，要買門票，大千世界裏自有售券處，何必捨近求遠，跑到外面烟紙店去買，阿明冷笑道，你曉得些什麼，在烟紙店裏買，可以多一個銅板的找頭，說話時，已走到甬道盡頭，有幾個小女孩子，脅下挾一大捲豆腐乾式的報紙，口裏喊道，大千世界報要哦，阿明化兩個銅板買了一張，揚着臉道，我只添去一個銅板，就可以拜讀許多大文豪的名著，你說値得不値，小三子道但不知上面可有你的大作沒有，阿明翻開報來從頭至尾，細細尋找一遍，指着角落裏一小段道，喏々々，你看這一首詩就是我的得意之筆，小三子忙順着他手兒瞧，

贈歌史解語花，綠豆詩人

歌史解語，花綺年玉，貌妖可喜，執群芳會唱之牛耳，余一見傾心，六休皆投，搜索枯腸，爲俚句以贈之，曰，

如花能解語，比玉更生香，色藝眞雙絕，無人斷腸

阿明深恐小三子看不懂，不從旁一句一字的解釋給他聽，小三子連連點頭，笑道，唱本上有的才子佳人，天降良緣，解語花就是佳人，你便是才子，小三子又道，從前才子要末不阿明噫着嘴半晌說不出話來，去勾搭那佳人，如果存心勾搭的，只消做一首詩丟了過去，不怕那佳人不伏々貼貼的將小身休送到才子的懷抱中來你，這首詩登在報上以後，除非解語花不看見，她看見你的詩，少不得也要演一演公子落難小姐在花園的故事，我只等着喜酒喫罷，阿明正言說道，大千世界報，本來只賣給群芳會唱的妓女和捧群芳會唱的妓女的朋友看的，不瞞你說，解語花早就和我有意思，我做詩捧她，也不止一次兩次，她的心裏，巴不得就和我落一落交情，倒是我看見注意我們的人太多了，勸她暫時避一避風頭，省得醋罐頭打翻，教人旁觀不雅，然而她芳心中正不知怎樣難過咧，小三子聽得耳熱道，快些領我去見々這解語花是怎樣一個美人兒，阿明道，遲早你總會看見的，急什麼，她上臺至早要敲過十點鐘以後，現在她正忙着出堂差，如何能抽空跑到一裏來，我先領你去見々大千世界報的編輯先生，小三子撅着嘴道，要去你一個人去，我不去，編輯先生的陰嘴，怎麼及得來群芳會唱，我寧可在跑冰場外面看淌白，反正等你就是了，阿明道，你這孩子眞儍，看淌白總要用錢出去，

泰東小欄
五行欄　一次一元　二次二元　四次三元　七次
十行欄　一次二元　二次四元　四次七元　六元七次
價名在此加三成，全年半價
求事廣告半價，不出名者倍

並有間宮式以及手提金庫供應
山形洋行　大連浪速町　電三〇一五

批發各樣東洋雜貨
共和貿易商會　電話二三二一番
大連連鎖街扶桑仙館南鄰

電話
地點常盤橋東西通入口路南
電話商會
買賣、無費辦理手續、並出貸薄利金融
大連市西通九三番地
電話商會　電話三八九〇

葫蘆島　營口　安東　定期航路
第三萬生丸　外新造船一隻
第二次　五月三十一日
歸港　六月三日
滿洲輪船公司　專屬扱店
中川本店　海運部
電話長三七〇三番　三七五七番
吉野町二番地

六 大阪商船定期輪船
開往門司神戶
午前十時起印✕一等不載客
亞米利加丸　六月六日
哈爾濱丸　六月五日
香港丸（廣島寄港）　六月九日
烏蘇里丸　五月卅一日
貝加爾丸　六月一日
夏得爾丸　六月三日
烏拉爾丸　六月八日
扶桑丸　六月四日
他克瑪
○開往上海福州基隆高雄後日
盛京丸　六月十日
福建丸　五月卅一日
長沙丸　五月二十日
○開往天津（客室完備）△印不載客
△日東丸　六月七日
△白山丸　五月三十日
△第一東洋丸　六月十五日
○開往橫濱（客室完備）
日東丸　六月十二日
白山丸　六月四日
○開往紐育　神戶四日市橫濱
南海丸
○開往歐洲（不載客）由上海香港新嘉坡
大阪商船大連支店　代表電話四一三七番　電四〇八九番
奉天出張所　電二二一六番
新京出張所（船票發賣所）

日本國際觀光局
船票取次所　大連市伊勢町
滿洲旅館協會　電三六八二
大連伊勢町觀光局　電五五九四　七〇三四
觀光局沙河口出張所　電九五〇六
營口觀光局　電一三七六
撫順觀光局　電二五四八
奉天觀光局　電七九一四
長春觀光局　電三三九三
哈爾濱觀光局　電四七八〇
○船票發賣所
○專屬貨客經理店
大連市山縣通二二一

國際運輸株式會社
大連支店　電話三一五一番
同驛房　電話六二八二番
荷吸所電話長四八〇二番
支店
奉天、營口、安東、沙河鎭
鐵嶺、開原、四平街、鄭
家屯、洮南、泰來、通遼
長春、下九台、松花江、
伯部納、楡樹、雙城堡、
哈爾濱、傳家甸、安達、
滿溝、昂昂溪、一面坡、
龍井村、局子街、天津、
青島、上海、鹽浦、釜山
草粲、杭州、大邱、仁川、京城
城、壞、營、義州、元山
草麻、平壤、興、清津、會寧
北上、三峰、灣、關鎭、雄基
臺灣、基隆、高雄、東京
神戶、關船、聯絡、輪之
由左揭各支店車發行貨運物引
貨物換證

一 惠通行輪船行輪
○開往芝罘威海衛仁川　利通號　六月三日
○開往芝罘　昌平號　五月卅一日
○開往門司宇品今治尾道　五月卅一日
○照國丸
○開往青島　惠昌號　五月卅一日
○開往安東　神祐丸　六月二日
○北海丸　開往鎭南浦仁川
大連市加賀町卅番地　電話三八五一　六一一八番
惠通行

三 阿波共同汽船行輪
○開往芝罘威海青島下午七　第十六共同丸　六月三日
○第廿六共同丸　開往芝罘威海衛仁川下午七　五月卅日
○第卅六共同丸　開往天津定期修繕中
○長山丸
○長山丸　開往仁川鎭南浦　五月廿七日
○開往芝罘下午六時　第十八共同丸　六月一日
○開往營口　第卅六共同丸　六月一日
○本社代辦山東鐵路及朝日鐵路理各種運輸一切事務
大連市山縣通　電話六八〇一番　五〇九一
阿波共同汽船會社

大連汽船定期行輪
○開往青島上海（上午十一時）
奉天丸　五月三十日
青島丸　六月二日
大連丸　六月五日
○開往天津（天津溯航）
長平丸　六月一日
天津丸　六月三日
長平丸　六月五日
○開往安東　濟通丸
○開往龍口登州府　龍平丸　六月二日
○開往基隆高雄載客　河北丸　六月七日
山東丸　六月十日
○開往敦賀新潟伏木（載客）
河南丸　五月三十日後五時
河南丸　六月十六日後五時
○開往芝罘清津雄基　遼河丸　六月八日
○開往營口　河北丸　六月廿日
○開往大阪神戶　烟台丸　六月廿日
大連汽船株式會社
專屬貨客取扱店（大連敷島町）電話番號代表七一三一番
大阪神戶航路貨客取扱店　須磨町
永和公司　電七二七五番
台灣航路貨客取扱店（大連敷島町）
澤山商會　電五二八一番
丸二商會　電四八八四番
大連案內所　船票賣所（大連伊勢町）
國際觀光局　電話五五四四

政記輪船行輪
○開往安東　純利號　五月卅一日
○開往上海　成利號
○開往芝罘　新利號
○開往芝罘青　永利號　五月三十日
○開往香港廣東　天利號　五月廿九日
○開往香港廣東　英利號　五月廿九日
○開往威海　公利號　五月卅一日
○開往龍口　有利號　五月卅一日
大連市監部通
政記輪船股份公司

三 日清汽船行輪
○開往青島上海香港
華山丸　六月十九日
唐山丸　六月二十一日
嵩山丸　七月
大阪商船貨客事務
國際運輸株式會社大連支店
同驛房　電話三一五一　六二八二
大阪商船株式會社　電話四一三七番
大連支店

丁 朝鮮郵船大連行輪
○開往青島仁川　會寧丸　六月十日
○開往仁川博多長崎鹿兒島　清津丸　六月廿三日
錦江丸　六月十一日
以上各輪之出口日時因天候關係或有更變
日本郵船大連出張所
九州郵船株式會社代理店
那德氣船株式會社大連代理店
近海郵船株式會社大連代理店
朝鮮郵船株式會社大連代理店
電話三七三九　七一八四　六七一二番
日本郵船出張所代理　大連市敷島町六
貨物整理事宜　丸二商會
電話四二四六番　五八八八番
船票發賣處　日本國際觀光局　大連市伊勢町　五五五五

三 近海郵船定期行輪
○開往長崎鹿兒島　千歲丸　六月十日前十一時
○開往橫濱　勝浦丸　六月十三日
淡路丸　六月廿六日
○開往天津　新潟丸　六月十六日
○開往營口　玄武丸　六月十八日
宮浦丸　六月十四日
○開往朝鮮基隆高雄　岐阜丸　六月

防備黑死病
一強烈殺鼠劑一
猫イラズ
黑死病（俗云老鼠瘟）爲最可怕的一種傳染病，乃世人所週知者也，最好要用殺鼠劑，可將傳染病之媒介老鼠殺滅，以絕其後患。今有二十錢之殺鼠劑，就能有殺除百五十隻老鼠之力量
本舖　東京　成毛商店
各藥局均有售

船
各種磁器、漆器、銅碗器日用金物皿等家庭日常所用傢具一切並玩俱新貨俱全雜貨品一切完備！
無論何種貨物均大勝賣無
何時退貨均可退還貨金
大連市浪速町三丁目
船塚洋行
電話　事務　四三七九番　五四三番　用　一八四二二

產前產後婦人之良藥
人蔘寶母散

中年入老期
精力減退者
要如何防備呢？
不老回春　精力增進　精源秘藥　有「青春之泉」
京城長谷川町
朝鮮製藥合資會社

株式會社
大連機械製作所
製品
一鐵道車輛鐵道線路附屬品及信號裝置品
一鐵橋鐵桁鐵骨家屋豆油容器暖爐類
本店　大連市台山町
電話　代表共通番號九一五一番　夜間及長距離九一五三番
支店並分工廠　奉天西塔大街三丁目
電話二一〇三番
營業目
一汽罐、汽機、烟突、各種機械類設計製造据付
一鐵、銅、鑄鐵並眞鍮鑄物、酸水素瓦斯管

鉛印　石印　洋式帳簿製造
營業諸種帳簿、信箋、傳單、股票、支票、貨物目錄等類、地圖、商品券、仿單、傳單、文憑、裝訂、精巧優美堅牢無比、技術既精價值亦低廉、名片印刷詳明且迅速
大連市大山通
小林又七支店
電話　代表　長　六一六一番　六一六三番

模範的大工場製造的最優牙粉

獅子牙膏

創業最古　技術最新
品質優秀　極爲可誇！
香味爽快　效果卓越

「每日用獅子牌牙粉刷牙」並非奢華與洒落、乃爲牙的健康及牙的美粧所必需

S-62

東京・大阪・名古屋
本舖　株式會社　小林商店